CHP-MHP MÜAŞAKASI
ORTA SAHİFEDE

Sahibi ve Başyazarı: Kadir Mısıroğlu ● *25 Kasım 1977*
Siyasî, edebî, tarihî, ilmî haftalık gazete ● *13 Zilhicce 1397*
Vilâyet Han Kat: 3 Nu: 204 — 207 Cağaloğlu — İSTANBUL

SAYI: 100 / BEŞ LİRA / BİR DM.

İki bayramı birden idrâk ediyoruz

Sebil'imizin 100. haftası

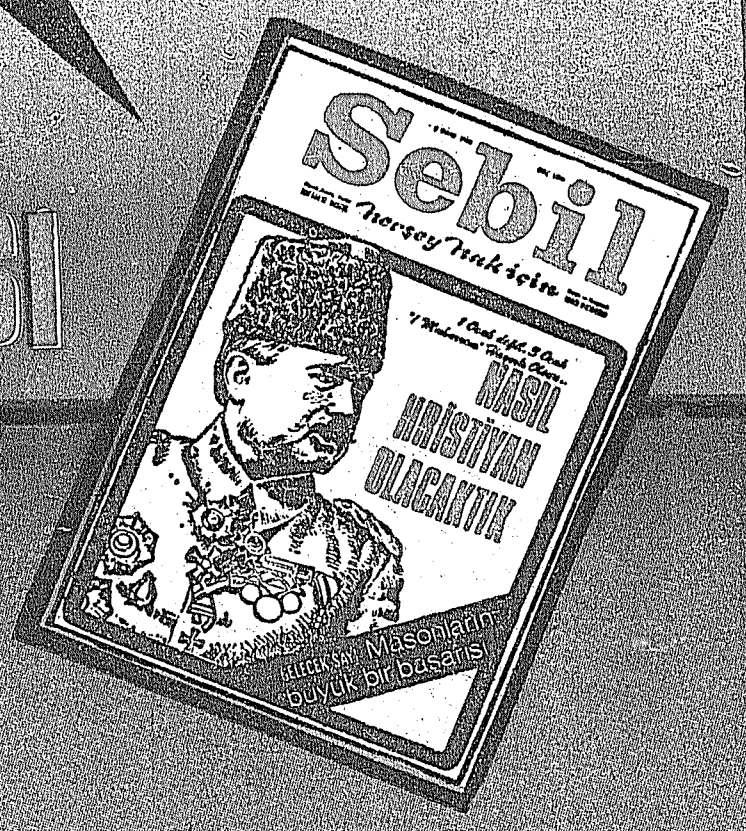

Ümmetine hayırlı olsun!

OKUYUCULARIMIZLA HASBİHAL

Nice yüzüncü sayılara...

İman cephesinin en gür sesi SEBİL *çıktığı zaman dost düşman herkeste «dâvâyı bu dozda müdâfaa eden bir gazetinin pek fazla yaşatılmıyacağı» kanaati vardı. Cenâb-ı Hakk'a nihâyetsiz hamd-ü senâlar olsun ki; dostların korkuyla düşmanların ümitle bekledikleri böyle bir menfi âkıbetle karşılaşmadan —hakkımızda yirmiden fazla cezâ davası açılmış olsa da— işte yüzüncü sayımızı çıkarmış bulunmaktayız. Haftalık bir mevkutenin ömründe yüz rakamı çok büyük bir mânâ ifâde etse gerektir.*

Bu güne kadar —bilhassa cephemizde— sayısız mevkute çıkmış ve bunların pek çoğunun —çeşitli sebeplerle— neşriyatını devam ettirememiş bulunduğu malûmdur. Fakat bu devam etmeyiş İslâm düşmanlarının menfî gayretlerinden ziyâde nâşirlerin mâlî ve rûhî istikrarsızlığından doğmuştur. Yoksa bu memlekette küfrün artık acz ve meskenet içinde bulunduğu, İslâm adına ortaya konulacak vasıflı hizmetlere mânî' olamıyacağı şu SEBİL*'imizin yüzüncü haftasını idrak edişiyle bile sâbittir. Bu bakımdan düşman mümânaatından çekinerek Hak adına mücâdelede gayretsiz davrananlara çok yazık demektir!*

Sevgili okuyucularımız;

Dünya'da en bereketsiz şey zamandır! Bunu ilerleyen ve sür'atli bir otomobilde giderken geri kaçarcasına kendilerinden uzaklaşılan telefon direkleri gibi arkada bıraktığımız yıllarla kendi fânî ömrümüz içinde de müşâhede edip durmaktayız. SEBİL *neşriyatına daha dün başlamıştı. İşte koca bir yüz hafta olmuş... Fakat biz bunu kâfi addetmiyoruz. Türkiyemizde hiç bir fikrin talihi, İslâm kadar berrak ve parlak değildir. Bu bakımdan O mes'ud istikbâle ulaşıncaya kadar ifâ edilecek hizmetlerin hususî bir değeri vardır. Şu anda âdeta az emeğe, çok ücret alındığını kabûl edebilirsiniz. Üzerimizde tecellî eden nasibin bir ilâhî memuriyet olduğuna inanılıyor ve sevk-i kaderle başına geldiğimiz bu hizmeti îfâ etmek mevkiinden tard olunmamamızı Cenâb-ı Rabbül âlemîn'den niyaz eyliyoruz.*

*Bir devrin fikrî ve edebî cereyanlarına ismini vermiş bulunan «*Servet-i Fünûn*» dergisi bininci sayısında kuşe kâğıdına basılmış bir husûsî nüsha neşrederek tes'id etmişti. Bunda yazarlarını okuyucularına daha yakın bir sûrette tanıtmak üzere onların resimleri ve el yazılarına yer vermişti. Biz, bilhassa son kâğıt zammı dolayısıyla ayakta durmak güçlükleriyle karşı karşıya bulunurken böyle bir şey yapamadığımız için müteessiriz. Ancak ileride bize de bininci haftayı idrak etmek saâdetini bahşetmesini Cenâb-ı Hakk'ın o nihâyetsiz fazl-u keremine el açarak niyaz eylemekteyiz.*

Bu vesile ile, gazetemizin ikinci cildi de tamamlanmak üzere bulunduğundan yapmayı düşündüğümüz birtakım hamleler için ciddî ve samîmî tekliflerinizi beklemekte bulunduğumuza dâir geçen haftalarda vaki' olan ricamızı bir kere daha hatırlatmak isteriz. SEBİL *hepimizindir. O'nu yaşatmak kadar geliştirip kuvvetlendirmek te yazarı ve okuyucusuyla «*SEBİL *irfan mektebi» nin bütün mensuplarına âid müşterek bir vazifedir.*

Hepinize saâdet ve selâmetle ifâ edilecek nâmütenâhî şerefli hizmetlerle dolu uzun bir ömür dileriz, aziz okuyucularımız. Bütün kâinâtı kabza-i kudretinde tutan Cenâb-ı Hakk'a emânet olunuz!

Sebil

millî sanâyide

UĞURGÜL

DÖKÜM SANAYİİ

ELEKTRİK SANAYİİ

MAKİNA SANAYİİ

TAKIM SANAYİİ

ELEKTRONİK SANAYİİ

sanayide uğurgül lider

BÜTÜN MÜSLÜMANLARIN; DOST, AKRABA VE MÜŞTERİLERİMİZİN MÜBÂREK KURBAN BAYRAMI'NI TEBRİK EDER SIHHAT VE SELÂMETLER NİYÂZ EDERİZ.

FABRİKALAR

1 — Validesuyu Cad. No. 1/1
KÜÇÜKKÖY — İSTANBUL
Tel. : 23 31 16 — 23 30 11

2 — Cennet Mah. Hürriyet Cad.
No. 27/A KÜÇÜKÇEKMECE — İSTANBUL
Tel. : 73 00 31

MERKEZ

Muradiye Cad. No. 49/1
Saf Han SİRKECİ — İSTANBUL
Tel. : 26 71 50 — 26 71 51
Telex : SARP 22901

İST. TEŞHİR ve BAKIM SERVİSİ

İ.M.Ç. A Blok No. 2539
Tel. : 26 26 58 UNKAPANI

ANKARA SATIŞ BÜROSU
Anafartalar Cad. Adliye Karşısı
Sakarya Apt. Kat: 3 No. 50
Tel. : 10 77 38 ANKARA

İZMİR SATIŞ BÜROSU
Fevzipaşa Bulvarı Çankaya Cad.
Yılmaz Han Kat : 5
Tel. : 13 74 30 İZMİR

ADANA SATIŞ BÜROSU
Ziyapaşa Bulvarı No: 65 Taştepe
Ap. Asma Kat Tel : 22 225 ADANA

ÇİLE YAYINEVİ

Beyazsaray Nu: 14
Beyazıd - İSTANBUL
Telefon : 22 99 94

Bütün müslümanların; dost, akraba ve müşterilerimizin mübârek Kurban Bayramı'nı tebrik eder sıhhat ve selâmetler niyâz ederiz.

başyazı

İKİ BAYRAM BİRDEN

Kadir Mısıroğlu

Dinî esaslara adem-i riâyeti kendisine temel idârî ve siyâsî prensip ittihaz eden bugünkü lâik rejim —kendi nefsiyle tezada düşmek bahasına da olsa— bazı İslâmî şiarların devamına göz yummak ve bunları «*kanunîlik*» çerçevesi içinde tanımak mecbûriyetinde kalmıştır. Zira, aksine bir hareketin amme vicdanında doğurması melhuz aksülâmellerle uğraşmaya, göz kestiremediği gibi, bunların bir kısmını da —polisiye bir tedbir olarak— kontrol altında bulundurmak istemiştir. İşte bu sebeplerle, dinî usûl ve esasları devlet ve cemiyet hayatından topyekün tard etmek aslî gâyesini güden inkılâb seli önünden, bazı nâdir islâmî şiarlar kurtulabilmiştir ki, bunlardan biri de «*Kurban Bayramı*» dır.

Bu bayram, çocukluk yaşlarından itibaren iktisaba başladığımız dinî tefekkür ve tahassüsümüze büyük ölçüde müessirdir. Hz. İbrahim'den bu yana devam eden islâmî vukûatı tedâi ettirmesi ve nefsin Hak adına fedâ kılınması nüktesini telkininden tutunuz da, afv, müsâmaha ictimâî kaynaşma ve mütekabil saygı, sevgi tezâhürleriyle ruhumuza istikâmet veren dinî şeâirin en belli başlılarından biridir. Onu bugün likörlü çukulatalarla te'sîd eden veyahut da sırf bir tatil vesilesi telâkki ederek mânevî havasından uzak kalan bir çok kimselerin mevcud olduğundan gâfil değiliz. Bununla beraber, ekseriyet yine de onda rengi uçmuş eski ve değerli bir kumaşın asâlet ifâdesi gibi kendi ruh köküne âid bir havayı teneffüs ve telâkki etmektedir.

Mes'ud bir tesâdüfle, böyle mübârek bir gün SEBİL'imizin yüzüncü haftasını idrak edişimize rastlamıştır. Bu bakımdan sevincimiz iki kattır. İki bayramı birden idrak etmiş bulunuyoruz.

Haftalık bir gazetenin yüzüncü sayıya ulaşmasında bayram sayılacak ne mânâ vardır, diyenler mevcud olabilir. Fakat unutmamak gerekir ki, elli yıldır kül altında yanan bir ateş gibi varlığını muhâfaza eden iman ve İslâm cevheri bugün yeniden hayata açılmanın eşiğinde bulunmaktadır. Böyle bir mevsimde hak ve hakikat tellâlları telkin vasıtalarının mevcûdiyetine duyulan ihtiyaç âşikârdır. Bugünün en müessir telkin vâsıtası ise, gazete, mecmua ve kitaplardır.

Hal böyleyken «*gelici*» olan ve büyük bir istikbâl vaadeden dâvâmızın müdâfaasına hasr-ı nefs eden mevkutelerin azlığı, mevcud olanların da —çeşitli güçlükler sebebiyle— kifâyetsiz kalışı karşısında SEBİL ayarında bir gazetenin yüz hafta hiç bir inkıtaa uğramadan ayakta kalması, azımsanacak bir hâdise değildir. Zira, bugüne kadar neşredilen dâvâ mevkutelerinde bu ölçüde istikrar ve temâdî nâdirdir. Ekserisi birkaç sayı çıktıktan sonra kapanmış veya kapattırılmıştır.

Avuçta ateş tutmak kabilinden bir uslûbla neşriyata başlayan Sebil'imiz, lehülhamd büyük bir ilâhî sıyânete mazhar olmuştur. Gerçi O'nu doldurana «kılıçlaşan kalemler» hakkında derdest-i rüyet olan yani görülmekte bulunan dâvâların adedi yirmiyi geçmiş otuza doğru tırmanmaya başlamıştır. Hatta mensuplarından birisi, onun kadrolaştırdığı kalemlerin en değerli rüknü bulunan **SELÂHADDİN EŞ (Çakırgil)** şu anda İstanbul Paşakapısı Cezâevi'nde çile doldurmaktadır. Mâhud 163. maddenin hışmına uğramıştır.

Böyle olmakla beraber, Sebil'in inkıtasız bir sûrette devam ederek dinî, siyâsî, edebî ve târihî mes'eleleri bir kül hâlinde takdim eden bir mektep vasfında, vatan istikbâlini garantilemeye memur imanlı gençliğin hizmetinde bulunabilmesi, son derece mânidardır. Bu, küfrün artık dişlerinin kesmediğini isbat eden fiilî bir vâkıadır. Açılan dâvâlar, yazarlarının yakın geleceklerine bir mart dumanı hâlinde iş düşürmüş olsa bile, azimlerini bilemek yönünden dâvâ, vecd ve heyecanına sermâye olmaktan başka bir mânâ taşımamaktadırlar. Onları böyle telâkki ettiren, kalblerimizi îlâyı kelimetüllah heyecanıyla dolduran, **SELÂHADDİN EŞ** (Çakırgil) kardeşimizin sayılı günlerini doldurmasını bekledikçe azim ve irâdelerimizin bilenmesi gibi saâdet veren bir tecelliye mazhar kılan ve bizleri sevk-i kaderle kâinâtın en azametli dâvâsını bir ucundan tutarak onun tahakkuk şansını arttırma yolunda —karınca kaderince— hizmetler deruhte eylemek imkân, fırsat, azim ve nasibiyle mücehhez kılan, Kâinatın hâlık-ı zîşânına nihâyetsiz hamd-ü senâlar olsun! Bütün Sebil câmiasına bu iki bayramın, gerçek ve nihaî bayramlara medhal teşkil etmesi ümid, temennî ve niyazıyla tebrikler sunarız.

NOT :

Bundan evvelki bayram gibi, bu bayram da doğduğum yer olan Trabzon'un Akçaabat kazasında tek başına ikâmet etmekte bulunan ehl-i takva ve veliye kadın, vâlidei muhterememin elini öpmek ve hayatta en büyük zırhım olan müstecâb dualarını almak üzere ziyâretine gideceğimden, İstanbul'da bulunamıyacağım. Bu bakımdan, daha şimdiden vefakâr okuyucularımın samimî dostlarımın ve birer iman ocağı olan gençlik teşekküllerinin yağmaya başlayan tebriklerine fiilen mukabelede bulunamıyacağım için müteessirim. Burada kendilerine alenen ve umûmen bilmukabil tebrik ve teşekkürlerimi iblâğ ederken, beni mâzur görmelerini diler hepsinin kıyamete kadar devam ve teselsül edecek şerefli hizmetlere nâiliyetleri hususunda âcizâne niyâzımı, Cenâb-ı Hakk'ın bârigâh-ı ulûhiyetine ref' eder cümlesine saygılar sunarım.

K. M.

DÜNDEN YARINA — M. ERTUĞRUL DÜZDAĞ

Haddini bilmeyene bildirmek, ölüye kaftan giydirmek!

Meşrûtiyet, Trablusgarp, Balkan ve Cihan harbi felâketleri, sonra Mütâreke ve yurdumuzun işgali.. Bu hallerin sebep olduğu ahlâk bozuklukları, din aleyhtarları züppelikler, ahlâksızlıklar..

Mehmed Âkif merhum, bu ızdıropları yaşadı, hissetti ve yazdı.

Arkasından İstiklâl harbi.

Merhum, müstakil bir İslâm devleti kurulur da bütün Müslümanları kurtarmaya vesile olur diye, canla başla bu cihada katıldı.

Devlet kuruldu ama, Âkif Bey'in beklediği olmadı. Batılı ve lâik bir devlet kurulduğunu görünce, yanıp yakılarak Mısır'a gitti, kaldı.

Maddî mânevi sıkıntılar içinde orada ezilip dururken lâik Türkiye'nin gâfil gençleri, İstiklâl Marşını okuyorlardı:

«Cânı, cânanı, bütün varımı alsın da Huda,
Etmesin tek vatanımdan beni dünyada cüdâ.»

Halbuki bu gençler, Âkif Bey'in cânanlarını elinden alan, vatanından cüdâ eden, yakında da canını alacak olan bir rejim içinde türkü çığırmakta idiler.

★

Mehmed Âkif Bey'in arkadaşlarından Çinici Fuad Bey anlatıyor :

Üstad'ın Mısır'da Türk konsoloshânesinde bir işi vardı. «Beraber gidelim» dedi. Gittik Bir işe mütallik birkaç satır yazı yazılacak, konsoloshanece tasdik olunacaktı. Kâtibin tarif ettiği şekilde Üstad yazıp verdi.

Kâtip gülerek :

«— Âkif Bey» dedi, **«İmlâ yanlışınız** var!»

Üstad baktı, baktı. Fakat hiç bir şey söylemedi.

Dışarı çıktık, biraz gittik. Üstad birdenbire durdu. Alnının terini şehâdet parmağı ile şöyle bir toplayıp yere serpti. Bana döndü dedi ki:

«— Fuad Bey, **artık bize yaşamak fazladır!**»

«— Âkif Bey, delikanlının sözüne bu kadar müteessir olmayınız.»

«— Hayır, hayır. Bu böyledir. Artık bize yaşamak fazladır.»

★

1934'te şu kıtayı yazdı:

Hepsi göçmüş, hani yoldaşlarının hiçbiri yok!
Sen mi kaldın yalnız, kaafileden böyle uzak?
Postu sermekse meramın yola, serdirmezler;
Hadi, gölgenle beraber silinip gitmene bak.

1935'te de şunu:

Çöz de artık yükümün kördüğüm olmuş bağını,
Bana çok görme İlâhî, bir avuç toprağını!...

★

Bir kitapçı dükkânındayız, yaşlı, genç birkaç kişi oturmuş sohbet ediyorlar. İçlerinden yüksek tahsilli bir genç kalkıyor, gidecek. Her zaman «ağabey» diye hitap ettiği kitapçının önüne bir kitap atarak, emr ediyor : «Şunu sarsana!»

★

Gençten bir efendi, şikâyet etmektedir : «Oğlum yaşında bir çocuk. Baktım okumaya meraklı ve öğrenmeye hevesli.. Kendisine iltifat ettim, teşvikte bulundum, hoşça davrandım... Beş dakika sonra beraber yürürken, elini omuzuma atmaz mı!»

★

Gazete sahibi Müslüman yazar çalışıyor. Makalesini yetiştirecektir. Kapısı vurulmadan açılarak, içeriye lâubâli bir genç giriyor :

«— Abi! Ben **Tavuk ve Sucuk Kurumu**'nun şubesini açacağım, senin tanıdığın vardır, bi telefon ediver, hadi abicim!»

«— Kardeşciğim, sen normal yoldan müracaatini yap. Bir aksilik çıkarsa, bakarız.»

Lâubâli genç söyleneni dinlemiyor, yarım saat aynı şeyi tekrar ettikten ve ayni cevabı aldıktan sonra, yarı dargın gidiyor.

Sorup öğreniyoruz ki, gencin bu bilmem kaçıncı gelişidir ve daha kaç kere geleceği belli değildir.

Yazar, üzgün ve bıkkın «Ben» diyor, «Şunun bunun üzerinde eğer bir nüfuzum varsa, bunu niçin dâvâm için değil de, filânın ticareti için kullanayım.»

Üstelik, o gencin kimin nesi olduğunu ve adını da çoktan unutmuştur.

★

Birkaç genç, **«üstad»** dedikleri, kendi hâlinde, nâzik ve efendi bir zattan, konferans vermesi için ricada bulunuyorlar. Yaşlı adam, özrünü beyan ettikten sonra «Yine de» diyor, «Çok güç bir mevkide kalırsanız, **bendeniz** müracaat ediniz, elimden geleni yapmaya gayret ederim, **efendim.**»

Bunun üzerine gençlerin sözcüsü olan delikanlı, **en kibar** tavrını takınarak şöyle diyor:

«— Tabii değil mi efendim, **arz ettiğiniz** gibi, öyle zor bir duruma düşersek, sizin **yakanıza yapışacağız efendim..**»

★

Yazar, ne gençliğinden bir şey anladı, ne de çoluk çocuk safası sürebildi. Kendisini İslâm davasına adamıştı ve şikâyetçi değildi.

Yazar neşriyata başladığı zaman, **Çocuk** henüz ilkokulda idi. On sene **Yazar**'ın yayınladığı şeyleri okuyarak beslendi. Ona mektuplar yazdı, sohbetlerine katıldı. Mânevî ve fikrî bakımdan, babasından çok, Yazar'ın oğlu ve eseri sayılırdı.

Üniversite sıralarında **Çocuk**'un eli de kalem tutmaya başladı. Birkaç yazısı çıktı... Artık **«ağabey»** ve **«üstad»** olma sırasının kendinde olduğuna inanıyordu. Halbuki **Yazar**, ne yazmayı bırakıyor ne de ölüyordu. O varken **Çocuk**'un üstadlığı ise bir hayaldi.

Şu halde: «Yazar, bir hâindi besbelli. Bunca sene davayı yerinde saydırmıştı. Düzenin adamıydı. Hapse filân girmesi de tesâdüf veya oyun olmalıydı. Belki de düşman casusu idi. Belki değil, muhakkak.. Zaten yazdığı neydi, hep eski hikâyeler...»

Artık avazımız çıktığı kadar bağırabiliriz : **«Üstad öldü, yaşasın Üstad!»**

İşinde gücünde, tahsili kıt bir **Adam**'dı. Seneler boyu haftalık bir gazetenin **Yazar**'ını okuyarak, dinini dünyasını, Yaradanını, Peygamberini, dostunu düşmanını öğrendi, sağa sola ağzı lâf yapmaya başladı.

Bu hal, beş sene yedi ay ve bir hafta devam etti. O tarihte **Adam, Yazar**'ın hâin ve kâfir olduğunu anladı, bunu kendisine de hakaretler dolu dehşetli bir mektupla bildirdi.. Çünkü:

Çünkü, **Adam, Yazar**'ın, ikibin üçyüz kırkdördüncü yazısını okumuş, ama.. beğenmemişti!

★

«Yok» dedi, Genç adam, **«Olmaz! Yeter artık! İslâmsal devrim süreci içinde, aksiyonumuz başlamalıdır. Egemen güçler ve tüm yabansal entelijansiyalar bize karşıttır. Yasal yollardan, düzenin esiri olmuş revizyonist eski şeyhlerden, ağabeylerden, üstadlardan bize yarar yok! Gerçek İslâm savaşçısı biziz. Yaşasın silâhlı acımasız savaşımız!»**

Yedi saattir sigara içilen odada, elini kolunu salladıkça, duman sağa sola akıp yeni şekiller almaktaydı.

★

Bu genç ve arkadaşları, bir cemaatın arsız sürgünleridir. O cemaat ki, ardına kadar açık kanunî sahalarda elzem olan faaliyetleri gösterememiş; yüz tane hususî mektep açarak çocuklarına insanlık ve Müslümanlık öğretecekken, bir tane açamamış; bir milyon satan gazeteler çıkaracakken, yüz bin satan bir tane doğru dürüst gazete çıkaramamış ve okuyana bir şekil verecek derli toplu bir kütüphane kuramamıştır.

Bu genç ve arkadaşları, mensuplarını terbiye edemeyen bu cemaatin, kendi **usulleri ortaya konamadığı** için, düşmanın **metodlarını** almaya çalışan heyecanlı fakat şaşkın çocuklarıdır.

Cemaat ise artık, ya ne oldum delisi olarak, **ya birbirini yiyerek** ya da işte böyle yaban yollarda koşup tükenerek, inkırâza doğru yuvarlanıp gitmektedir.

★

Ellerinde fırçalar, mermerin üzerine birşeyler yazıyorlardı.

Yolumu değiştirirsem, belki ürker de saldırırlar, diye düşündüm. Destur çekip, salâvat getirerek yanlarından geçmeye hazırlandım. Bunlar bir tür-

---

BİZ BİZE

Ayrı olan nedir?

İslâmiyet'in gerçek kıymetinden habersiz iki nesil büyüdü, hayata hâkim oldu, üçüncü nesli yetiştirmekle meşgul...

Bu üç neslin içinden sıyrılıp çıkan Müslümanlar, İslâmî hayatı tam olarak yaşamak için gerekli bilgi, his ve azimden mahrum kaldılar.

Çünkü : Dinimiz bir hayat nizamıdır. Bizler onun hayata nasıl tatbik edildiğini âilede, sokakta, mektepte, iş münâsebetlerinde görmedik. Kitaptan, ordan burdan, tesâdüf edebildikse eski bir büyükten, çoğu zaman da kendi kafamızdan öğrenip bulduklarımızla âdeta yeniden Müslümanlığı kurmaya mecbur kaldık.

Asrın ilk yarısında ezilen Müslüman büyüklerimiz, bu baskının altında vazifelerini lâyıkıyla yapamadılar. Ancak kendini koruyabilen ve nefislerinden pek çok fedakârlıklar eden bazı zatlar, iman kıvılcımını yeni nesillere ulaştırdılar. Bugünkü islâmî hareketler işte o zatların eserleridir.

Elli yıllık bir baskıdan sonra yeşeren bugünkü Müslümanlar, hevesleri coşkun fakat bilgisi, tecrübesi ve edebi kıt delikanlılar gibidir. Ve nitekim çoğu yaşça da delikanlıdırlar.

Halbuki etrafımız, **«din»** tanımadan yaşayanlarla dolu. Bunlar hiç bir kaideye riâyet mecburiyetini duymadan yaşıyor, mücâdele ediyorlar. Hele devrimci, komünist ve anarşist olanları, vurma kırma öldürme, çalıp çırpma, yalan dolan her vasıtayı kullanmaktalar

Biz Müslümanlar, günlük hayatımızda, din tanımazların arsızlık ve edepsizliklerini taklid eder, mücadelede aynen onlar gibi hareket edersek, doğru olur mu? Etrafımızı sarmış olan ötekilerin giyimi, tavırları, ev hâli, hatta yürüyüşü ve bakışı bizim için de tabii midir? Bütün bu aynîlikler içinde, bizim neyimiz «ayrı» ki, ayrılık iddia etmekteyiz.

Âile hayatımız, karşılıklı tavırlarımız, mücâdeledeki usullerimiz, sözümüz ve üslûbumuz nasıl olmalıdır?

Temeldeki noksanları ikmal etmeden yapacağımız işler eksik kalmıyacak ve çürük olmıyacak mıdır?

benin duvarlarını en ilerici lâflarla kirleten solculardı, muhakkak.

Biraz açıktan alarak yanlarından geçmek üzere yürüdüm.

«Tarih, ecdad düşmanı nasipsizler Güzelim türbeyi nasıl da kıymadan pisliyorlar. Şu mendeburları falakaya yatıracak kimse yok mu, biz de adam mıyız.»

Filân diye sokranıp giderken..

Yanından geçtiğim fırçalı parkalı genç, şöyle bir toparlanıp, gülerek ne dese beğenirsiniz :

«— Merhaba ağabey, selâmunaleyküm!»

*

Fakir **Yazar** ile **Zengin** arkadaşı konuşuyorlardı.

Yazar düşünceli düşünceli yere bakarak:

«— Şu kitabı neşr edersek, biraz para kazanabiliriz belki...» dedi.

Zengin şaşırdı. Paradan bahsetmeyen bu faziletli adama ne olmuştu acaba Demek onun da içinde böyle basit hırslar, pekâlâ yer tutabiliyordu. Hafifseyip küçümsediğini saklayamayan bir sesle:

«— Aman üstadım!» dedi. «Hâşâ, bu işten maksadımız para kazanmak değildir. Hayır efendim katiyyen. **Ben bu işe, yalnız Allah'ın rızasını kazanmak için yardım ediyorum!»**

Yazar artık yerin altına bakıyordu. Uzun uzun kendine bir mezar aradıktan sonra, çaresiz, **Zengin**'in yanına döndü. Görmeyen gözlerle bakarak, mırıldandı

«— Tamam işte devletlim. **İkimiz de elimizde olmayan şeyleri kazanmaya çalışacağız.»**

*

OTO MAZOT

BİLUMUM MAZOT POMPA AYARI VE YEDEKLERİ

Pangaltı, Dolapdere Cad. 178-180
Tel. : 47 14 64 İSTANBUL

Bütün müslümanların; dost, akraba ve müşterilerimizin mübârek Kurban Bayramı'nı tebrik eder sıhhat ve selâmetler niyâz ederiz.

TUĞLU

BATTANİYELERİ

Büyük Yeni Han zemin
Cakmakçılar Yokuşu
kat nu: 3 Tel: 22 42 61

BAYRAMINIZI
TEBRİK EDERİZ

TÜRKÇESİ Ahmed SELÂMÎ

Şer'î terazide iki millet

Türkiye'de yaşayan insanların hangileri İslâm Milletindendir, hangileri kâfirler zümresindendir, bugün için buna cevâb bulmak çok mes'elemizi halledecektir. Çünki biz, idâre edeni ve idâre edileniyle, bir tek millet olarak yaşamanın mecbûru bir milletiz. Bizim milletimiz için bu iki tarafa şâmil ayniyetin dışında, yaşamak mefhûmundan bahsedilemiyeceği ilmen ve târîhan sâbit ve bâhir bir hakîkat bulunuyor.

Birbuçuk asra yakın bir zamandan beri, idâre edenlerle *İslâm Milleti* arasında nâmütenâhî çapda bir uzaklık görüyoruz. Ne var ki; bu ara açıklığı, garbdan ithâl edilen siyâsî, içtimâî, iktisâdî ve hukûkî birçok ma'nâ ve mefhumların gerisinde gizlenilmeye çalışılıyor. İslâm milletinin, dünyâ hayâtındaki ferdî ve içtimâî işleyişinin her noktadaki vazgeçilmez şahsiyet unsurları, bu ecnebî ma'nâ ve mefhumların elinde can çekişiyor... Halbuki İslâm milleti demek, zâhir plândaki en küçük teferruata kadar herşeyini, şahsiyet mîmârîsi içinde bütünlüğe kavuşturan bir millet demekdir... İslâm milleti için maddede olsun ma'nâda olsun, akla gelen her ma'nâ ve mefhum, mutlak ma'nâda Allah Azze ve Celle'ye bağlanmak zorunda kalacakdır. Küfür milleti için ise bunun tam zıddını görürüz. Orada ise her şey, nihâî noktada, mutlak sûretde Allah Azze ve Celle'nin dışında bir noktaya takılıp kalmak zorunda... Kısacası, İslâm Milleti Hâlık'a; kâfir millet yani küfür milleti ise mahlûka bağlı...

Binâenaleyh yukarıda arzetdiğimiz nâmütenâhî ayrılığın iki millet arasında bu ölçüye vâsıl oluşunun ana sebebi de, işte bundan ileri geliyor.

İslâm Milletine âid istisnâsız topyekûn ma'nâ ve mefhumlar bütünü, Allah'dan gelecekdir. Karşı tarafta ise Allah'dan gelmiyor. İşte şimdi müslüman kime denir, bunu vuzûha kavuşturacağımız noktada bulunuyoruz. Bugün Türkiye'de, îmânı, işi, kültürü, medeniyeti ve hulâsa topyekûn telâkkîleri ile İslâm'ın getirdiği o bütüne bağlanamıyanlar gerçek müslüman değildir. Yani Allah'ın nizâmı hâricinde kalanlardır...

O bütüne bağlı bulunup da, adı Yorgi olsa bile müslümandır da; o bütüne bağlı olmayıp da adı Ahmed, Mehmed de olsa kâfirdir...

İşte bugünün Türkiye'sinden bahsediyoruz. Bugün «*Ben de müslümanım, adım benim de müslüman adı!*» demek, artık hiçbir şey ifâde edemez. Türkiye'de İslâm Milleti mensublarının karşılaşdığı en büyük müşkillerden birisi de budur. Çünki küfür milleti mensubu olanlar, bir hristiyan, bir yahûdî de olabilir, ama olmıyabilir de... Kitâbî olanlar, müşahhas çizgilerle *İslâm Milletinden* ayrılmışlardır. Ama bahsetdiğimiz aşıl zorluk o ötekilerde. Çünki onlar, «*Benim de adım Ahmed, Mehmed ben de müslümanım!*» diyebilenler!. Zorluk, böyle dedikleri halde küfür milletinden olanlarda...

Zâten Kitâbîlerin dışındakiler için de iki şıkdan başkası düşünülemez:

1 — Bunlar, küfür milletinden oldukları için bunu saklamıyacaklar, «*Benim adım Ahmed, Mehmed olsa da ben İslâm milletinden değilim*» diyeceklerdir.

2 — Küfür milletinden oldukları halde bunu alenen ızhâr etmekden çekinenler.

Bunların soyları İslâm Milletinden olduğu ve içinde yaşadıkları cemiyeti müslüman kabûl etdikleri için, onlarla aynı dînin mensubu imişcesine münâsebet te'sîs edebileceklerdir. Bu sınıfdan olanlara îmân nizâmımızın tesbît buyurduğu isim ise *münâfıkdır*. Kalben inanmadığı halde, lisanıyla inanan bir insan manzarası resmedebilen tipler... Bu tipler, bilhassa son elli yıl içinde peydahlanmış olup, en ziyâde *Atatürkçülük* ve *inkılâbçılık* perdesinin gerisinde icrâ-yı faaliyet göstermektedirler.

Türkiye'deki İslâm milleti mensublarının, bugün târihde görülmedik derecede dikkat ve hassâsiyet sâhibi olmaları iktizâ ediyor. Şurası da iyi bilinmelidir ki, içinde yaşadığımız «*düzen*» lâyık - materyalist bir uzviyet te'sis etmişdir. Bu çarkın işleyişi ise, İslâm Milletinden olan bir ferdi, gayri milletlerle siyâsî, iktisâdî, içtimâî ve hukukî bir çeşit münâsebet noktasıyla bir potanın içinde yaşamaya zorlamışdır. Binâenaleyh böyle bir beraberliğin ve içiçe yaşamanın netîcesidir ki, iki ayrı millete mensub olan ferdler, kendi milletlerine âid husûsiyetleri, karşı tarafın çeşitli yollardan tazyîki sebebiyle tam ma'nâsıyla koymak istememektedirler. İşte bu ahval ve şerâit sebebiyledir ki, İslâm milleti, şahsiyetini günden güne eritmemek gibi bir netîceye ma'ruzdur. Karşı millet ise, zikri geçen sebeblere binâen, *münâfık* dediğimiz keyfiyeti ihtiyâr etmek zorunda kalmaktadır.

İslâm milleti, dünyânın göstermelik hürriyet sâhibi her yerinde olduğu gibi bilhassa Türkiye'de, iki millete mensûbiyet çizgisini kat'î hatlarıyla kavrama ferâsetini mutlaka elde etmek zorunda bulunuyor. Aksi halde, nice münâfıkların müslüman kabûl edilişi, en büyük tehlikeye kurtuluş reçetesi diye sarılmaya kadar nice yanlışlıklara sebeb olacakdır...

Türkiye'de meselâ Avrupa ülkesinde yaşayan bir müslümanın, iki ayrı millet arasına çekebileceği tefrik çizgisindeki kolaylık aslâ yokdur. Bugün binbir çeşit ecnebî ve saptırıcı düşünce ve fiiller, *âdet* nâmıyla kökleşme yolundadır. O halde her adı Ahmed, Mehmed olan ve «*ben de müslümanım*» diyen, evvelâ samîmî bir nizam şuûruna sâhib midir; topyekûn bir bütünlük ortaya koyuyor mu, buna bakıla...

YOL
OLDUR Kİ DOĞRU VARA
Selahaddin ES

163'ün pençesinde cezâevinde 22'nci hafta

BOŞA GİDEN BİR KOCA YIL...

S. Muradbeyli

GEÇEN Ocak ayının 15'inde Ankara'da, bir siyasî parti lideriyle görüştüğümüzde şöyle demişti, aşağı yukarı :

«— Dikkatli ve hazırlıklı olunuz. Bilesiniz ki, Sanayi hamlelerinin gerçekleşme safhasına geçtiğine dâir belirtiler ortaya çıkmadan bir «erken seçim»e gidilme ihtimali vardır. Her gelişmeye karşı hazırlıklı bulununuz.»

O günden bugüne, TBMM'nin çalışmalarını takib ettiğimizde bu müessesenin mesâîsinin bir kaç noktada toplandığını görüyoruz : **1977 yılı bütçesinin kabulü,** beynelmilel güçlerin tezgâhlayıcılığıyla alınan **«acele seçim» kararı,** seçim sonrası kurulan **CHP azlık hükûmetine itimad reyi verilmemesi, AP - MSP - MHP karma hükûmetinin tasvibi...** Ve, 5 Haziran seçimleriyle yeniden teşkil olunan Meclis'in kendisine bir Başkan'ı ancak 6 ay sonra, 17 Kasım günü seçebilip, bü yüksek mesaînin yorgunluğunu atabilmek için çalışmalarına 12 günlük bir ara vererek, 29 Kasım'a kadar tâdile girmesi...

Hâkimiyet-i Milliye cephesinin dış görünüşü, bu...

Mâli faturasına gelince, hesaba dökülebilen cinsten olanlarıyla yüzmilyonları bulan maaş, yolluk, tedâvi masrafları, ve Meclis'in çalışmaya hazır tutulabilmesi için devamlı yapılan harcamalar...

Bir içtimaî düzen'in en üst kademesinde meydana gelen düğümlenmenin ve beraberinde cemiyetin bütün kesimlerinde giderek yaygınlaşan bir anarşiyi getiren **atâletin** içtimaî hayatın diğer kesimlerine, hele iktisâdî bünyeye verdiği zararı ise hesaba - kitaba vurmak mümkün değildir.

Zira, gerçekten de 1977 yılı bütçesi, MSP'nin hükûmetten çekilme tehditleriyle, kağıt üzerinde bir **«sanayı patlaması»** bütçesi olmuştu. Ne var ki, büyük ve tehlikeli işsizler ordusuna geniş iş sahaları açmayı hedef alan dev sanâyi yatırımları için ayrılan 44 milyarlık tahsisat, bütçenin kabul edildiği günün hemen arkasından, Süleyman Bey'in o zamanki Mâliye Bakanı Ergenekon'a kanunlardaki bir boşluktan faydalanarak verdiği direktifle kesiliveriyordu. Seçim öncesinde ağır sanâyi yatırımlarının kaba inşaatının yükselmesi dahi engellenmeliydi ki, siyasî atmosferin ibresi İslâm - dışı güçlerin lehine oynasın idi.

«Acele seçim» günlerini hatırlıyalım : Süleyman bey maydanlardaki kürsülere **Kur'an-ı Kerîm'i** öperek çıkıyor ve Batılı kefereler tarafından el ve ağız birliğiyle **«Kemalist Türkiye'de İslâmî bir hareketin hortlaması»** diye isimlendirilen MSP'ye **«ne idüğü belirsiz, ciddiye alınamıyacak,** bir parti» diye hücum ediyor; **«açıkça söylüyorum ki, bu parti ile aradaki bütün köprüleri atarak gemileri yakarak, bir daha hükûmet olmayacak şekilde seçimlere giriyoruz»** diyordu.

Seçimlerde MSP, milletvekillerinin yarısını kaybetmişti, rey potansiyelinden bir şey kaybetmiş sayılmasa da.. Süleyman Bey ise 190 milletvekili kazanmıştı. Seçim hedefine varmıştı. CHP ise 214'e tırmanıp, iktidarı kıl payı bir rey nisbetiyle kaçırmıştı ama, mevcud düzen'in partileri bundan endişe etmiyorlardı. Çünkü asıl hedef İslâmcı bir hareketin demokrasinin normal kaideleri içinde eritilmesi ve safra olarak atılması idi. İlk merhalede ümid verici bir netice de elde edilmişti.

Ancak CHP'nin **azlık hükûmeti** teşebbüsü akamete uğradığında Süleyman Bey siyâsî manevra kabiliyetini göstermek için **(ki geçenlerde, AP grupunda yaptığı konuşmada** «ben çekilirim ama, benim gibi manevra kabiliyeti olan birisini bulmalısınız» **diyerek kendinde vehmettiği bu meziyete bizzat işaret etmiştir)** AP - MSP - MHP karma hükûmetini teşkil etti. Bu hükûmet bütün formaliteleri tamamlayıp normal olarak işbaşı yaptığı zaman takvimler **15 Ağustos'u** gösteriyordu. Ve, Türkiye'deki iklim şartları bakımından **-hele ağır sanâyi yatırımlarının büyük bir kısmının bulunduğu Doğu Anadolu'da- yatırım yılı,** Mayıs/Eylül ayları arasında yer alıyordu. Böylece 1976 Eylülünde duran yatırım hizmetleri ancak 15 Ağustos'ta başlıyacak ve bir ay kadar bir çalışma sonrasında da kış uykusuna yatılacak, vuslat gelecek bahara kalacaktı. Ama, bu dahi yapılmamalıydı. Çünkü Süleyman Bey 1977 bütçesini **«seçim ekonomisi bütçesi»** olarak hazırlatmıştı, büyük açıklar verilecekti, seçim için savurgan bir devlet harcaması yapılacaktı. Bu yüzden de yeni hükûmet kurulur, kurulmaz, Süleyman Bey **hizmet sektörü** dışındaki bütün devlet harcamalarını kanunun kendisine verdiği bir salâhiyetle durdurmuş bulunmaktadır. (Aynı zât'ın bugün, **«70 cent'e muhtac iken hacılarımıza 70 milyon dolar döviz bulduk»** diye tafra satmasına rağmen, gerçekte Haccı önlemek için nasıl tertiplere giriştiği de meydandadır.)

Böylece de kapitalist Batı dünyasının IMF (Uluslararası Para Fonu) aracılığıyla Türkiye'nin sanâyileşmemesi ve **kalkınma hızını düşürmesi** yolundaki ısrarlı teşebbüs ve müdâhaleleri hedefine ulaştırılmıştır.

Bu arada Meclis Başkanlığı meselesi aylarca muallâkta kalmış ve geniş kitleler bu meselenin sadece kışrıyla (kabuğuyla) meşgul olmuşlardır. Halbuki, mes'elenin içyüzünde yine büyük entrikalar çevriliyordu. Şöyle ki, önümüzdeki beş yılın kalkınma plânı (4. Beşyıllık Plân) ve bu plâna göre de bütçe hazırlanacaktı. Bu sebeple, Meclis Başkanlığı mevzuunda MSP, AP Meclis Başkanı namzedini desteklemek için **Bütçe ve Plân Komisyonu** başkanlıklarını istiyordu. İşte mes'elenin kilit noktası da burasıydı. Bütçe ve 4. Beşyıllık Plan İMF'nin ve dolayısiyle kapitalist dünyanın arzu ettiği şekilde tanzim olunmalıydı. Bu yüzden de **Bütçe - Plân** komisyonları başkanlarının MSP'ye verilmemesi gerekirdi ve öyle oldu. **«Sen MSP olarak, AP'yi şartsız desteklemezsen, CHP namzedini başkan seçtiririz, haa!..»** tehditleriyle netice almaya çalıştılar. Aslında mevcut düzenin ve anayasanın **«temel ilkeleri»**ni yorumlamakta aralarında hiç bir fark olmayan AP, CHP ve MHP'nin bir netice alacakları belliydi ama maksadları MSP'yi köşeye sıkıştırıp dize getirmekti. Nitekim, aynı hükûmette ortak oldukları halde MHP'liler. MSP'nin komisyon başkanlığı isteğine **«MSP'ye tâviz verilemez»** diye karşı çıkarken CHP namzedinin Meclis Başkanı seçilmesi için rey kullanabilmişlerdir. Biz, demokrasi gibi bir düzende gerektiği zaman her partinin her partiyle işbirliği yapabilmesini yadırgayanlardan değiliz. Ne var ki, MSP'nin devlet bünyesinde en azından kendisini **tescil ettirmesi** hedefini gözetliyerek ve büyük hizmetler ifâ etmesine de vesile olan CHP - MSP karma hükûmetini asla affetmemiş ve hazmetmemiş olan bir MHP'nin bugün CHP ile işbirliğine ve muhabbetli münâsebetlere girebilmek için tek taraflı olarak tâvizler vermesini siyâsetin ibret verici bir başka yüzü olarak temaşa ediyoruz..

Anayasanın **«temel ilkeleri»**ni ve resmî ideoloji olan **atatürkçülüğü»** yorumlamakta aralarında hiç bir temel ayrılık olmadığını tekrar tekrar müşâhede ettiğimiz CHP, AP ve MHP'nın aynı türden siyasî hareketler olduklarını, aynı fikrî ve ideolojik temelden beslendiklerini, Batı'lı kefereler tarafından **«İslâmî bir hareket»** olarak, bir **«öcü»** halinde görülen **MSP'yi** bu düzenin bir safrası kabul edip, tehlikeli anlarda onu harcamayı, tesirsiz hale getirmeyi, gözden çıkarmayı daima plânladıklarını söylemek bir kehânet sayılmamalıdır.

1976 güzünden 1977 güzüne koca bir yıl boşa harcanıp heder olunduysa da, hiç değilse bu gerçeği gözler önüne en bâriz şekilde serdi ki, bu bile bir kazançtır, anlayana...

KİTABIN TENKİD MENHECİ

③

Bu kitabta Re'ylerin mevzuubahs ittihaz ettiğim eşhasın —ki adedi mühim bir yekûna baliğ olur— re'ylerini intikadda (tenkidde), zamanımızca mutâd olan tarîka (yola) sapmadım.

Bilhassa mevzuu, bu kadar büyük bir ehemmiyeti hâiz bir kitabın te'lifinde müellif; kitab, bir de gazetelerde ve mecmualarda re'yine muhâlif olarak intişâr eden ahvalin münakaşasını, kitabın içinde yapmaz, temas ettiği mevzulara âid sözleri tamamen nakl ile münakaşasını icra yerine yalnız intişar ettiği sahife numarasını zikr - eder, yahud en çok, metninden biraz nakilde bulunur, müellif ile muhâlefet ettiği re'y beyninde (arasında) mukaayese icra ve hikmeti izhar etmek üzere metnin tamamını görmek isteyen kaarî'leri, (okuyucuları) o kitabı arayıp bulmağa muhtaç bir halde bırakırsa, gördüm ki: Böyle bir müracaatı külfetli bularak kaarî', o nâkis (eksik) nakil ile belki iktifa cihetine meyleder, ve belki haksız olarak nakzedilmiş bulur. Yahud metn-i asliyi aramak meşguliyeti esnasında bu sefer kitabı okumaktan vazgeçer, ve yahud hiç olmazsa o ânda zihnine tebâdür (doğan) eden ihtiyacın tehvininde (giderilmesinde) dûçar-ı teahhur olur, belki metn-i asliye müracat hiç de mümkün olamaz.

.....

Cenab-ı Hakk-ın, Kur'an-ı Kerimin başında medh-u senâ eylediği gayba mü'min olanlara, ki Leh-ül-hamd biz de onlardanız, vâkıa (gerçeğe) iman edenler mukaabilinde göstermesinden dolayı, *Ferid Bey*'in beni kızdırdığı sözü işte aynen böyledir. Ve manâsı: ALLAH'a îman, gayba imana birinci derecede dâhil olmasına, ve melâikeye, ve Kütüb-i müzeleye, ve Enbiya'ya ve Yevm-i âhirete îman bundan sonra gelmesine rağmen, birinci kısmı, yâni gaybe îman edenleri, *Ferid Bey*, gayr-ı vâkıa mü'min addediyor.

Şimdi bütün bu, hilâf-ı vâkıa îman mıdır?.. Görülüyor ki, Ezher Mecmuası muharriri *Ferid Bey*, Allah'ın Kitab-ı Kerimde mazhar-ı senâ olan mü'minleri tâ'yibe yeltenirken, mukaabil taraftakileri de gerçek mü'minler diye medhe kalkışıyor. Halbuki, akîdesini tenkid eder gibi göründüğü Feylesof, kendi tâbiri veçhile, her iki taraf beyninde mütereddid idi, Gaybe îman etmeyenleri, edenlere tercih edip etmemeği henüz kestirememişti. *Ferid Bey* ise, tercih etmiş ve *Feylesof Zehâvî*'den daha azgın olduğunu meydana koymuştur.

.....

Muhterem Kaarî!... Bu kitabın deruhte ettiği vazife ne kadar muazzam, sana hallini ve hallinden de evvel tahlilini vaad - ettiği mes'ele yâni: dinî asrî münevverânın kalblerine müstevlî olan şek ve şüpheden kurtarmak mes'elesi, ne derin bir gâmuz (güç anlaşılır bir incelik) ile muhattır, (kuşatılmış) bilsen!...

Hallin mütevakkıf bulunduğu tahlîl ameliyesi, bir kerre şek eshabının (şüphecilerin) fülân makaale veya fülân kitabta enzar-ı âmmeye vaz' etmiş oldukları kelimelerin metniyle aynen vaz'ını icâb eylemektedir. Sonra, mezkûr şek ve şüpheleri dâima sarih ve dinde şek olarak ortaya atılmamakta, ve atanlar da mü'minlerin akîdelerini gevşetip yıkmak maksatları ile alenen meydana çıkmamaktadırlar. Belki; *Ferid Vecdi Bey*'in mârüzzikr (zikri geçen) ezkiyâsı (zekileri) şarkın ilhâdı zihinlere gizlice sokuşturulmakla meşgul olduklarına şahâdeti vechile, bu şübheler tarîk-ı müzkûr üzere zihinlere ilka edilerek hazırlıklar görülmektedir.

(Devamı var)

Tebrîk

163. Madde imtihanından geçerek girdiğimiz Paşakapısı Medrese-i Yusûfiye'sinde, Kıble'mdeki bir levhada yer alan «GEVŞEMEYİN. ÜZÜLMEYİN; İNANIYORSANIZ MUHAKKAK SİZ ÜSTÜNSÜNÜZ» meâlindeki ilâhî hitabla zaten daima tazelenen bir güç içinde bulunurken; ziyâretime gelerek veya mektup, telgraf ve tebriklerle zulme direnme gücümü daha bir bileyliyen yüzlerce - binlerce dâva kardeşime, Akıncılar Teşkilâtı ve TEK - BİR umûmî merkez ve taşra şûbelerine, MTTB ve MSP taşra teşkilâtlarına, HAK - İŞ Konfederasyonu, Mefkûreci Muallimler Derneği ve Avrupa Millî Görüş teşkilâtlarına, matbuat sahasında dâvamızın mücâdelesini yürüten arkadaşlarıma, —*ayrı ayrı mukabelede bulunmaya şahsımızı çerçeveliyen şartlar elvermediğinden*— âlenen teşekkür ile, mübârek Kurban Bayramı için tebriklerimi, bu vesileyle hürmet, muhabbet ve bağlılıklarımı takdim ederim, efendim.

Paşakapısı Cezaevinde
163. madde mahkûmu
SELÂHADDİN EŞ (Çakırgil)

HİSAR menşucat
Döşemelik ve Perdelik kadife
sanayii ve ticaret a.ş.
İ.M.Ç. 5 Blok No: 5302
Unkapanı

Bütün müslümanların; dost, akraba ve müşterilerimizin mübârek Kurban Bayramı'nı tebrik eder sıhhat ve selâmetler niyâz ederiz.

Şadol Boya Sanâyii
Kemal Şadoğlu
Fermeneciler Caddesi
Nu : 76-78
İSTANBUL

Bütün müslümanların; dost, akraba ve müşterilerimizin mübârek Kurban Bayramı'nı tebrik eder sıhhat ve selâmetler niyâz ederiz.

İsmail Hakkı Demircan
Bilumum İnşaat Malzemesi
Depo: Kasımpaşa İskele Cad. Nu: 7 Tel: 49 86 94
İSTANBUL

Bütün müslümanların; dost, akraba ve müşterilerimizin mübârek Kurban Bayramı'nı tebrik eder, sıhhat ve selâmetler niyâz ederiz.

Halid Abdullahoğlu
Dolapdere Caddesi Nu : 134/A
Pangaltı — İSTANBUL

Bütün müslümanların; dost, akraba ve müşterilerimizin mübârek Kurban Bayramı'nı tebrik eder sıhhat ve selâmetler niyâz ederiz.

MEBRUK İNŞALLAH!

لبيك اللهم لبيك لا شريك لك لبيك إن الحمد والنعمة لك والملك لا شريك لك

Allâhım! Ben senin emr ü fermânına her zaman itâat ederim. Senin için ortak yoktur. Dâvetine dâima hulûs ve sadâkatla icâbet ederim. Şüphe yok ki hamd de, nîmet de sana mahsûsdur, mülk de. Senin şerîkin yoktur mâbudum!

Mübarek olsun!

Her sene **«malûm zihniyete»** hizmet edenler Hacc mevsimi yaklaşırken bu mevzuu dillerine dolarlar ve Hacca mâni olunması için ellerinden geleni yapmaya çalışırlar. Bu **«mâlûm zihniyetin»** başında da bir kısım Bâb-ı Âli paçavraları en ön sırayı kaparlar. Bu sene de Hacc mevsimi yaklaşırken, **tröstleşmiş magazin, lotery'ci Hürriyet, Günaydın, Milliyet ve de kendini sağcı olarak reklâm eden Tercüman** gazeteleri, ilk önce Arap Devletlerinde **KOLERA** olduğunu ısrarla yaymaya çalıştılar. Öyleki, hemen hergün bu gazetelerde mevzû ile alâkalı birkaç habere rastlamak mümkündü. Tabii bu Hacca mâni olma Hacı Türkeş'in Sağlık Vekili Gökçek'e rağmen bile tuttu-rulamayınca, bu defa ortaya **«faiz yuvası»** bankalarda ve Merkez Bankasında döviz bulunmadığından ve dolayısiyle Hacı namzetlerine Hacca gidiş için lâzım olan dövizlerin verilemeyeceğinden dem vurulmaya ve ısrarla bu mevzuu işlenmeye başlandı. Tabii bu da tutmadı ve nihayet bütün bu mâni olunma gayretlerine rağmen, Hacı namzetleri Mukaddes topraklara gittiler ve fârizalarını ifa ediyorlar.

Dünyanın dört bir bucağından olduğu gibi memleketimizden de İslâmın şartlarından biri olan Hacc farîzasını îfâ etmek üzere giden Hacı namzetlerinin Mukaddes topraklarda bulundukları şu günlerde aynı gazetelerin ne kadar gayrı samimî ve tükürdüklerini yalayan nev'î şahsına münhasır nesneler oldukları hemen ortaya çıkıverdi. Sanki dün, Hacca mâni olmaya çalışan, efkar-ı umûmiyeyi tesirleri altına almaya gayret edenler kendileri değilmişler gibi bu defa Hacca gidiş başlayınca, daha önce iftira ve yalan çamuruyla yıkanmış gazetelerinin sayfalarını, çarşaf çarşaf Hacc reklâmlarıyla, Hacc haber ve röportajlarıyla doldurmakta âdeta birbirleriyle yarışa başladılar. Neşrettikleri bu haber ve röportajların kendi samimiyetsizliklerinin tescîli bakımından, bizlere kendileri hakkında daha fazla söz söylemeye de fırsat bırakmadılar.. Yalnız ne var ki, bunlar bir dahaki Hacc mevsiminde, yine aynı hokkabazlıkları tezgâhlayacaklarından kimin şüphesi olabilir.?!

Bu arada, Hacca gidişin yasaklanmaması için büyük gayret sarfeden MSP'nin Umumî Reisi Prof. Necmeddin Erbakan ile birlikte Dahiliye Vekili Korkud Özal ve İmar İskan Vekili Recâi Kutan da refikalarıyla beraber Hacc farîzalarını ifâ etmek üzere Mukaddes Topraklara gittiler.

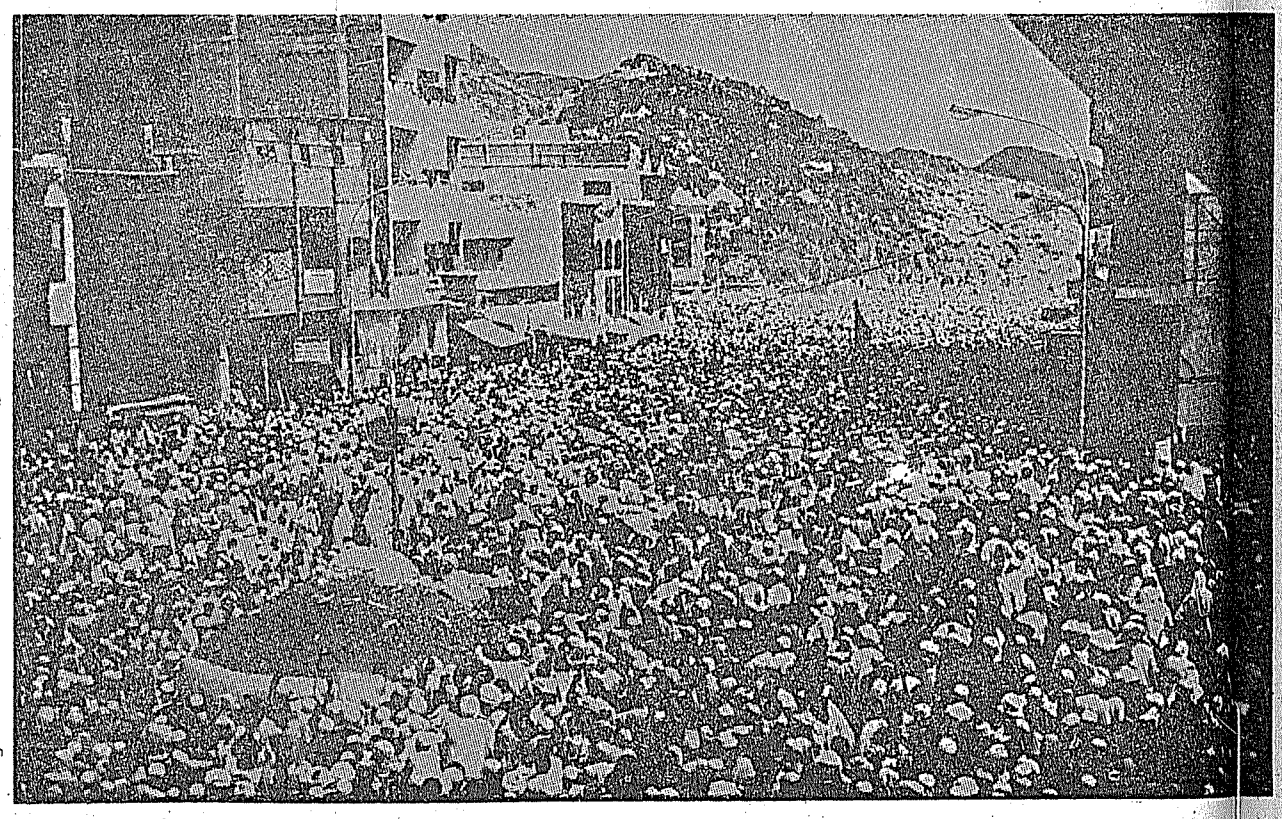

Bütün mânilere rağmen hacı namzetleri Mukaddes Topraklara gitti ve farizalarını yerine getirmeye başladı..

Kazan: «İstanbul acınacak h

11 Aralık 1977 Pazar günü yapılacak olan mahallî seçimlere, Millî Selâmet Partisi İstanbul Belediye Reisi namzedi olarak katılacak olan Adalet ve Çalışma eski vekili Şevket KAZAN, geçtiğimiz Cumartesi günü yaptığı Basın Toplantısı ile seçim çalışmalarına başladı.

Basın toplantısında; «İstanbul Belediye reisliği için namzet gösterildim. **Bu hizmeti kabul etmekten büyük şeref duyuyorum.** Tarihî ve tabiî güzellikleri zengin olan, fetih'in sembolü dört milyonluk İstanbul'a hizmet etmek benim için büyük bir şereftir.» sözleriyle başlayan KAZAN, İstanbul'un bugün içinde bulunduğu dertleri bir bir sıralayarak; «Bugün İstanbul, İ.E.T.T. ve Sular İdâresinin gelirlerini de dahil edecek olursak, **yedi milyarlık** bir bütçe ve onbini aşan personeliyle hizmet bakımından acınacak hâle düşmüş vaziyettedir. Binbir dert altında çaresizlikten ezilen ve geleceğe âid ümidini âdeta kaybeden İstanbullu gerçek güçlü ve âdil bir sevki idâre ile yapılacak hizmetlerle yitirdiği ümidlerini tekrar yakalayabilir. İstanbul'da güçlü, âdil ve dirayetli olunmadıkça, hiçbir hizmet ve hiç bir iş yapılamaz. Bu güç ve dirâyet bizde vardır, çok şükür. Biz bu güç ve dirâyetle, bugüne kadar bize tevdi edilen vazifeleri muvaffakiyetle bitirdik. Şayet, İstanbullu hemşehrilerim teveccüh gösterirlerse, inşaallah bu hizmette de muvaffak oluruz.» dedi.

«Dar gelirli vatandaşların yaşa-

Arifler
ÖRME SANAYİİ
Cağaloğlu, Türkocağı Cad. İstanbul İş Hanı Nu: 21
Tel : 22 27 98 - 26 74 99
Mübarek Kurban Bayramınızı tebrik eder, sıhhat ve selâmetler niyâz ederiz..

MİMŞAH Mühendislik Müşâvirlik - Müteahhitlik
M. Mümîn Şahin
İnş. Yük. Mühendisi
ADRES : Merkez/Şehzâde Han Nu: 14 Şehzâdebaşı - İST.
Şûbe : Cengiz Topel Cad. Nu: 160 Küçükköy - İST.
Tel : 27 47 62
Mübarek Kurban Bayramınızı tebrik eder, sıhhat ve selâmetler niyâz ederiz..

Ayyıldız Kardeşler
Aslan, Nâzım Nâci Ayyıldız
Tamirhâne, Saraylar Cad. Nu : 78 Tel : 52 01 67
Cevizli - Kartal/İST.
Mübarek Kurban Bayramınızı tebrik eder, sıhhat ve selâmetler niyâz ederiz..

GÜRSOY BOYA
Ahmet ve Mürsel Gürsoy
Fermeneciler Nu: 74
Karaköy - İst.
Mübarek Kurban Bayramınızı tebrik eder, sıhhat ve selâmetler niyâz ederiz..

MUSTAFA ZA
Fermeneciler Nu: 99
Karaköy
Mübarek Kurban Bay
tebrik eder, sıhhat ve se
niyâz ederiz..

Dünya yuvarlaktır...

MHP - CHP muâşakası

HAZİRAN seçimlerinin hemen arkasından hükûmeti kurmakla vazifelendirilen CHP Lideri Ecevit, temaslarını sürdürürken bir nev'i tenezzül hissi içinde görüşmeyeceğini söylediği partilerden biri de MHP idi. Öteden beri biri komünistleri himâye etmek, diğeri de ona karşı olmak husûsunu kendine bir nev'i hikmet-i vücud (varlık sebebi) olarak seçmiş bulunan bu iki parti arasındaki gerginliği bilenler -antidemokratik de olsa- Ecevit'in bu hareketini tabii karşılamışlardı. Fakat kısa zamanda MHP ve CHP arasındaki münâsebetlerde umûmî efkârı hayretten hayrete düşüren gelişmeler görülmüştü.

Önce CHP Lideri Ecevit, bu partiyle görüşmek istemediğini unutarak el altından bir koalisyon pazarlığına girişti. Fakat geç kalmıştı. İkinci MC hükûmeti kuvveden fiile çıkmak üzereydi. Fiyatını arttırmak suretiyle MHP'ye yaptığı 10 bakanlık verme teklifi cidden bir mukâbele görmedi. Ötedenberi mert ve dürüst bir insan olarak tanıdığımız Türkeş, bir taraftan AP ve MSP ile görüşürken diğer taraftan da CHP ile bu pazarlığa girişmek küçüklüğüne sürüklenmedi.

Fakat aradan az bir zaman daha geçip de -ihtimal- yeni hükûmet için de bir takım huzursuzluklar çıkınca, Muhterem Türkeş'in CHP'liler ve liderleri hakkında eski beyanları tekzip eder mâhiyette sözleri gazetelerde yer almaya başladı. CHP'yi aşırı sol baskı gruplarının tazyikinden kurtarmak tarzındaki ifâdelerine «Ecevit hakkında bugüne kadar sert beyanlarda bulunduğu için üzüldüğü» yolunda kendisine yakışmayan sözleri de ekledi ve bunlar gazetelerde günlerce tekrarlandı. Hattâ son günlere kadar Halk Partisi'ne karşı oluşun muvazaası içinde oluşu cümlece mâlûm bulunan Tercüman Gazetesinin muhâbiri Güneri Civaoğlu'na söylediği bu mâhiyetteki sözlere gazetenin birinci sahifesinde yer verildi.

Bunu siyâsî bir taktik icabı saymaya imkân yoktu. Zira Türkeş, Haziran Seçimlerinde aldığı reyleri, CHP karşısında sert bir tutum içinde bulunmasına borçlu idi. Bu bakımdan herkes bu **«bindiği dalı kesmek»** kabilinden tavır karşısında hayrete düştü.

Fakat bu günlerde bu hayreti büsbütün arttıran yeni bir süpriz hâdiseyle karşılaşıldı. MHP'nin Meclis Başkanlığı mevzuunda CHP namzedine rey vereceği bildiriliyor ve bu adımın, yakın bir gelecekte MHP - CHP koalisyonuna müncer olabilecek bir gelişme kaydedebileceği ifâde ediliyordu. Geçenlerde hemen hemen bütün gazetelerde yer alan bu haber karşısında, sanırız bizden çok MHP'ye mensup insanlar hayrete düşmüşlerdir. Biz, bir vakitler Başvekil Yardımcılığı makamına kadar yükselmiş aşırı kemalist Feyzioğlu'nun ağzından açıklanan bu yeni gelişmenin neye varacağını beklemekte ve tekzib edileceğini ummakta iken bu defa MHP'liler haberi doğrulayarak Meclis Başkanlığı mes'elesinde tasvib edecekleri birinin aday gösterilmesi hâlinde CHP'yi destekliyeceklerini bildirdiler. İşte şimdi de bunu fiilen gerçekleştirerek bir CHP'linin Meclis Riyasetine geçip oturmasını sağladılar. Bir CHP — MHP koalisyonuna vardırılmamasını ümid ve temenni ettiğimiz bu «muâşaka»nın MHP'ye neye mal olabileceğini hesap etmek için kâhin olmaya hâcet yoktur.

Vaktiyle bir takım mecbûriyetlerle bu işi yapmış olan MSP yi kınamaktan geri durmayanların, MHP'ye -üstelik hiç bir mecbûriyeti yokken- CHP ile koalisyon yaptığı takdirde rahmet okumayacakları âşikardır. Herhalde Türkeş'in **«şapla şekeri birleştirmek»** kabilinden teşne göründüğü bu yeni koalisyon türünden memlekete hayır gelmeyeceği muhakkaktır! Ama ne demişler: **«Dünya yuvarlaktır!»** değil mi?!

halde!..»

dıkları muhitlerde aş ocaklarının açılması, Metro projesi, Organize mesken muhitleri, Üretken yatırımlar ve ucuz semt hamamları» gibi, hemen hiçbir partinin tasavvur edemediği hizmetleri açıklayan Kazan, Basın toplantısında hülâseten İstanbulluların dertlerini dile getirdi ve **«Biz seçilirsek Allah'ın izniyle en iyi hizmeti yapmaya çalışacağız. Bu belediye seçimine de sembolik olarak değil, iddialı olarak katılmaktayız.»** diyerek basın toplantısını bitirdi.

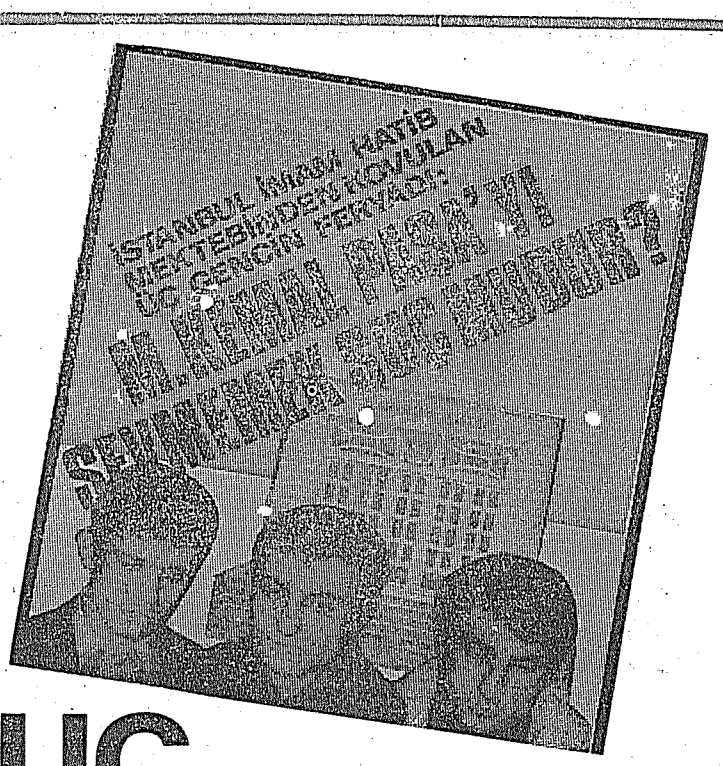

SUÇ VE CEZASI: 1 YIL HAPİS

Devamlı okuyucularımızın hatırlıyacakları üzere, geçen sene İstanbul İmam - Hatip Mektebi'nde bir **«anket mes'elesi»** zuhur etmiş ve bu anketteki suallerden biri olan **«Ölü veya diri en sevmediğiniz kimdir?** sualinin karşısına M.K.A. harflerini koyan üç genç mektepten kovulmuştu. Sebep, bu harflerin M. Kemal Paşa'ya delâleti idi. O zaman Sebil'imizin 9. sayısında kapak yaparak **«M. Kemâl Paşa'yı sevmemek suç mudur?»** feryadını yükseltmiştik. Mer'î mevzuatımıza göre bir kimseyi sevip sevmemenin sâdece vicdanî bir mes'ele teşkil etmesine rağmen, mektep idâresi çocuklara yaptığı baskı ile hadiseyi anketi tertip edenlerden **Şaban Yılmazoğlu'nun** arkadaşlarına M. Kemâl Paşa aleyhtarı bir telkinde bulunduğu şekline sokup işin adliyeye intikalini sağlamıştı. Sebilde hâdiseyi büyüten mektep idârecileri hakkındaki neşriyat dolayısıyla bazı kimseler ileri gittiğimizi söylemişlerdi. Halbuki şimdi bakınız ne oldu?. 9 Asliye Ceza'da bir yıldan beri devam etmekte olan adlî tahkikat neticesi, anketi yapanlardan Şaban Yılmazoğlu'na mâhud Koruma Kanunu'na istinaden **BİR YIL HAPİS** cezası verildi. Adliyenin kararlarına karşı hürmetkârız. İş, şâhid ifadeleri vesâire itibariyle nasıl yürümüşse yürümüş ve ortamektep üçüncü sınıf talebesi olan bu gence devr-i sabâbetinden çıkmadan böyle bir ceza verilmiştir.

İstanbul İmam - Hatip Mektebi idârecilerinden biri de başmuavin olması dolayısıyla disiplin heyetine reislik eden **Cemal Demircan Beydi.** Neşriyatımızı kınayanlardan biri de oydu. Tabiî bizim de târizde bulunduklarımızdan biri de kendisiydi şimdi, son seçimlerde MSP'den namzed olacak kadar dâvâmıza yakınlık gösterileri içinde bulunmuş olan bu zata sormak istiyoruz : «Vicdanınız biraz olsun sızlıyor mu?»

3/C sınıfında yapılmış olan bu anketi disiplin mevzuu hâline getiren **İnci Hanım'ı,** kocasının Yüksek İslâm Enstitüsü mezunu olmasına rağmen kınamıyoruz. Onun hüviyeti bizce malûm.

Şu hâdise İmam - Hatip muallimleri, idârecileri Türk Adliyesi ve Türkiye'nin fikrî ve fiilî istikametlerinde dahli olan herkesin hissemend olduğu bir yüz karası değil de nedir? Demek ki, istikbâlin tarihçisi 1977 ler Türkiyesinde «M. Kemal Paşa'yı sevmemenin suç olduğunu» yazarak bizim 9. sayımızdaki suâli cevaplandıracaktır.

...ZAR
...Nu: 99
...araköy - İst.
...Bayramınızı
...t ve selâmetler

ALPTEKİN
KONFEKSİYON
Elbise
Pardesü
İmal ve Toptan
Osman Alptekin
Çakmakçılar Yokuşu
Tarakçılar Cad. No. 25
Telefon : 27 53 52 İST.
Mübarek Kurban Bayramınızı tebrik eder, sıhhat ve selâmetler niyâz ederiz..

İşler Hırdavat
SABRİ İŞLER — İSMET ÜNVER
Nalburiye - Demir - Hırdavat ve İnşaat Malzemesi
Eminönü Kantarcılar Cad.
Nu: 32 Tel : 26 32 04
İSTANBUL
Mübarek Kurban Bayramınızı tebrik eder, sıhhat ve selâmetler niyâz ederiz..

KAYA TİCARET
B.. Yalçın Kaya ve Yaşar Kaya
Kaya — 76 TEL GÖZLÜKLERİ İMALÂTI
Tel : 26 29 43
Eminönü Tahtakale Cad.
Ömür Han 13 - 13
İSTANBUL
Mübarek Kurban Bayramınızı tebrik eder, sıhhat ve selâmetler niyâz ederiz..

CANSULAR
KOLLEKTİF ŞİRKETİ
Mesut ve Saim Cansu
Marputçular Alacahamam Cad. Nu : 14
İSTANBUL Tel : 26 85 52 - 22 92 08
Mübarek Kurban Bayramınızı tebrik eder, sıhhat ve selâmetler niyâz ederiz..

• TESBİT •

Sadık Özarslan

Kurban olayım...

Allah yolunda bana kurban olmayı öğretiğin için ey kurbanlık, sana kurban olayım!... Bana, beni öğrettiğin, bana gerçeği anlattığın için sana kurban olayım. Kurban olayım sana ki; sen, Allah'a kurbansın! Allah'a kurban olana, kurban olayım... Can kurban hepinize.

Kurban... Ne güzel kelime ve ne mânâlı bir kelâm. Kendisiyle Allah'a yaklaşılan şey. Bizi Allah'a yaklaştıran varlık. Kendisi yok olurken bizim varlığımızla vesîle olan dost. Post kavgasında bile bizi yalnız bırakmayan dost. Postu dahi Allah yolunda kurban. Ah kurban, canım kurban; postunu olsun dinleyebilsek, postunun dilinden bir anlayabilsek!... Neler dersin, neler söylersin? Bir bilebilsek. Seni kurban eden sırra bir erebilsek. Bu sırrı halledip esrârengiz âleme bir dalabilsek... O âleme bir varabilsek!...

Neler söylemiyor bize... Neleri hatırlatmıyor ki? İbrahimlere, İsmaillere neleri düşündürmez kurban. İbrahim ve İsmaillerin baba ve analarına hangi âlemi gezdirmez ki... Rüyâlar, ah o rüyâlar... Hikmet yüklü rüyâlar. Bizim dünyamızdan daha sıhhatli, daha sâdık ve daha huzurlu rüyâlar. Gelin de gündüzümü gece yapın!... Gelin de elimdeki şu incik - boncukları alıp bana yüce gerçeklerinizi verin. Ve bana sizi anlayacak kaabiliyet, sizi anlatacak dil verin. Şu karanlıklar dünyasında aydınlık rüyâlara ne kadar muhtâcım, bir bilseniz. Bana İbrahim'i, İsmail'i gösterecek rüyâları. Böyle bir rüyâlar âlemini, gerçekler âlemi sandığım şu fânî dünyaya tercîh ederim. Nerdesin sâdık rüyâlarım ve sıddîklerim?

Oğulun babayı, kızın anayı tanımadığı şu sıralarda Kurban'a ve Kurbandaki mânâya ne kadar da muhtâcız. Ve açız dostlarım, açız. Maddeten tok ve fakat mânen açız. Kurban kessek bile yine de açız. Zira Kurbanın etini yiyoruz amma onun mânâsını kalbimize, içimize bir türlü sindiremiyoruz. Evet; oğul, babayı... kız ise anayı tanımıyor bugün. Bir nev'i kıyâmet!... Dünya kıyameti. Veya hesâblaşma günü gibi birşey Yalnızca çoluk - çocuk mu tanımıyor ebeveynini? Hayır, hiç kimse, hiç kimseyi tanımıyor. Hayatımıza hâkim olan; mide gurultusu, sokak gürültüsü. Neye baksak madde, nereye gitsek madde... Para, para, para; derken neredeyse paralanacağız. Maddenin dar kalıpları içerisinde bunaldık kaldık Rabbim. Bize Kurbandaki hikmeti öğret. Öğret ki; maddeyi kesip atalım da mânâyı bulalım.

Kurban!... Herşeyin Allah için fedâ edilebileceğini bize öğreten büyük mekteb. Mal, canın yongası öyle mi? Ya can nedir öyleyse?

«Cânı, cânân dilemiş; vermemek olmaz ey dil.
Ne nizâ' eyleyelim; ol ne senindir, ne benim.»

Senin ve benim olmayan cânın yongası ne demekmiş? Can da senin değil ey insan, yonga da. Akıllı davran!... davran da herşeyi Allah yoluna kurban ver. Ve karşılığında Cennet'i al. Cânımı kurtaran kurban... Sana cânlar kurban. Cânânâ cânlar kurban. Bana, beni tanıtana; beni Allah'ıma ulaştırana cânım kurban. Bu duygular içinde Kurban Bayramınızı tebrîk eder; kurbanlıklara iyilikler müjdelerim.

ortadoğu'dan

SAİD SAMİL

FİLİSTİN DÂVÂSI ve YAHUDİLER

Kahire'deki ikâmetgâhında, aynı şekilde intizara mahkûm edilen Büyük Müfti Emin el-Hüseynî, Arap ordularının Filistinden çekilmeye başladıklarını haberini alınca, Arap hükûmetlerine gönderdiği muhtıralarda, Yahûdileri Filistin'e sâhib kılmak için, İngilizler son çâre orâ halkını tehcîre kalkışacaklarını, bunu önlemek için şimdiden tedbir alınmadığı takdirde bu taharrükün Filistin dâvâsına olduğu kadar Arap Âlemi'nin başına da bir çok gâileler açabileceğini ileri sürdü. Bu hususta alınacak tedbirlerin infazına yardım bakımından, Filistin Yüksek Heyeti âzâlarının her türlü hizmete âmade olduklarını bildiriyorlardı.

Vaktâki, Yahûdileri denize dökmek üzere giden müfrezeler, gerisingeri dönüp peşlerinde de, İngiliz stratejisi icabı, yokyere Filistin halkını sürükleyip getirdiler. Neticede Lübnan, Sûriye ve Ürdün dağlarıyla Gazze sâhillerini bunlara ikâmetten fazla mezâr yapmayı kararlaştırdılar.

Tam bu sırada Filistin Büyük Mücâhidinin Arap Hükûmetleri rüesâsına bir târihî çıkış daha yaptığı görüldü. Müftü hazretleri Filistinlilerin tesrih ve tedribi üzerinde dâima durmuştu. Şimdi de bu isteklerini mülteciler hesâbına tekrar ediyordu. Ne pahasına olursa olsun, dağlarda bulunan mültecilerin tekrar tedrîb ve tesrihlerini taleb ederken : **«Ecdâdımızın haçlılara karşı yaptıklarını yapalım.. Ve bizzat Filistin'de bu savaşı idâme ettirelim.. Bu sûretle Yahûdilere bu mukaddes topraklarda barınma fırsatı vermeyelim...»** diyordu. Çünkü O, Filistinlilerin savaş kudretlerine bütün varlığıyla inanıyordu. İkinci olarak, Yahûdiler Filistin'de mütemerkez bir üs kurmadıkça yakın Doğu'da Amerikalıların bizzat savaşmayı göze alamıyacaklarına kâildi. Üçüncü olarakta ne çapta olursa olsun, Filistin'de idâme ettirilecek bir mücâhedenin zamanla Arap Âlemini tesânüde ve fedâkarlığa zorlayacağına, ayrıca, İslâm Dünyasını yavaş yavaş hareketе teşvik edeceğine kâni idi.

Tafsilatını bilmemekle beraber, Filistin'de cereyan eden hokkabazlıktan bütün Arap Âlemi dilhûndu. Bundan dolayı halk arasında İngilizlere karşı duyulan iğbirâr büyük bir hızla her tarafa yayılıyordu. Eğer o sıralarda Arap diyârında bir plebisit yapılsaydı, umûmî efkârın yüzde doksanı Büyük Müftünün görüşünü te'yid edeceği muhakkaktı. Buna rağmen İngiliz yetiştirmesi zevât, hâlâ iktidârı her tarafta elde tutuyorlardı. (Devamı var)

Özsan
ÖRME SANAYİ
TEKELİYYA ÖZEN HECATİ ŞAHİN Koll. Şti.

Merkez : Yeşildirek Sultanmektebi Sk. Sigorta Han Tel: 27 89 03 — 26 20 39

Bütün müslümanların; dost, akraba ve müşterilerimizin mübârek Kurban Bayramı'nı tebrik eder sıhhat ve selâmetler niyâz ederiz.

Yakın tarihimizde **Meçhûl kahramanlar**

Trabzon Meb'usu Şehid-i Muazzez
ALİ ŞÜKRÜ BEY

«Müddei târih ve vatandır!..»
Ali Şükrü Bey

Bu, Ali Şükrü'nün değil, efendiler
MİLLETİN BOYNUNA ATILMIŞ BİR KEMENTTİR!..

Kadir Mısıroğlu

43

«*Yahya Gâlib Bey* (Kırşehir) — Hakimiyet-i milliyenin yalnız bir şahıs değil hepimiz müdâfileriyiz.

Hakkı Hâmi Bey (Devamla) — Efendiler! Hüseyin Avni Bey birâderimizin temenni ettiği gibi ben de bunun bi'cürm-ü siyâsî olmamasının pek temenni ederim. Eğer *Ali Şükrü Bey*'e hürriyet-i efkârından dolayı bir tecâvüz vukû' bulmuşsa ben bütün cihan huzurunda o gibi kirli ele derim ki, Ali Şükrü Bey gibi bu memlekette memleketin hürriyeti için feryâd edecek daha bir çok beyler vardır. Efendiler! Hiç bir zaman milletin fikri hürriyet ve kanaatı silâhla öldürülemez. Tehdid ile söndürülemez. Eğer bunun imkânı olsaydi hey'et-i celileniz bugün burada mevcud olamazdı. Bütün eslihadan tecrid edildiğiniz ve her taraftan tâkibât-ı şedîde icra edildiği halde bugün şu mevcûdiyeti temin eden, sönmeyen ictihadın, ölmeyen kanaatin ittihadıdır. Hepiniz pek alâ hatırlarsınız ki, meclis-i âlî ilk teşekkül ettiği zaman bu âzâ-yı muhtereme en müthiş bir tehlike karşısında bulunuyordu. Üç seneden beri buraya gelip îfâ-yı vazife edenleri tehdid ile taktil ile vesâir sûretle bunların kelâmını kesmeyi eğer herhangi bir el kastediyorsa o el bilmelidir ki, bu milletin meb'usları ölür, fakat bunların yerlerini dolduracak onun on misli daha meb'us bulunur.

Efendiler! Bizim mücâdelemiz nedir? Bendeniz mücâdeledeki maksadı şöyle görüyorum. Evimde rahat oturmak, evimde rahat yatıp kalkmak, kimseye, kanuna tecâvüz etmemek şartıyla hür olarak ben ve benim kardeşlerimin memlekette yaşamasıdır. Benim hürriyetim taht-ı emniyette olmadıkça bütün söylenen sözler boşadır. Rauf Beyefendi mes'elenin ehemmiyeti ile mütenâsib tâkibatta bulunduklarını söylediler. İnşallah, çok teşekkür ederiz. Fakat Ankara gibi bir muhitte altmış saat geçtiği halde bu kadar mühim bir mes'ele hakkında halâ va'd ü îdde bulunmalarına hayret ediyorum. İnşallah çalışacağız. bulacağız. Olmadığı takdirde buraya geleceğiz... Efendiler! Bunlar bir recülü devletin ağzından işitilmesi arzu edilmeyen şeylerdir. Çalışacağız diyorlar. Niçin çalışmıyorlar? Zâbıtaya verilen bu tahsisat nereye gidiyor? Lüzumsuz yerlerde bir takım murakıplar bulunduracaklarına bu gibi mühim mesâil peşine koştursalar olmaz mı... Ve yine diyorum efendiler, milletin boynuna atılmış bir kemend bir nâmus bir haysiyet mes'elesidir. Hükûmetin bunu bulması vazifesidir. Bulmadığı takdirde *Hüseyin Avni Bey*'in söylediği sözü maatteessüf bendeniz de tekrara mecbur kalıyorum: Efendiler! nukât-ı nazar ihtilâfı eğer bu gibi ahvâle sebebiyet veriyorsa, bunun bir çâresi vardır. Efendiler! Niçin bulmuyoruz. (Yoktur sesleri) İnşallah yoktur, temenni ederiz ki, yoktur. Fakat mes'ele gâyet ehemmiyetlidir. Hey'et-i hükûmetten bilhassa rica ediyorum. Hey'et-i celîlenin arzusu da budur. Lâyık olduğu derecede bizi pek serî bir surette tenvir etsinler.»

Ziya Hurşid Bey (Lâzistan) — Efendim, bu mes'eleyi müzâkere ederken biraz hissiyattan tecerrüd etmek muvâfık olacağı kanaatindeyim. Bendeniz İcra Vekilleri Hey'eti Reisi Beyefendi'nin beyânâtını kâğıt üzerinde okuyacak olursak görürüz ki, pek büyük bir kıymeti vardır. Fakat hepimiz tarih okuduk. Birçok şeyler olur, birçok vukuat olur fakat bundan sonra bütün re'sikarda (işbaşında) bulunan hükümetlerden dâimâ böyle sözler işitildiğini biliyoruz. Fransız Meclisi'nde böyle söylenildi. *Kont Rostor* katlolunduğu zaman Avusturya reis-i hükûmeti böyle söyledi. Tabiî böyle söylenir. Tabiî hükümet reisinden burada bundan başka bir söz şudur edeceğine intizar edilemezdi. İnsan ne kadar ahmak ve akılsız olmalıdır ki, başka bir şey söylesin. Tabiî öyle söyliyecektir. Hükümet Reisi Beyefendi söylenmesi lâzım gelen klişeyi burada söylediler. Bendeniz de oradan dedim ki; sûimisâl vardır. Bırakalım dünyanın eski tarihlerini, hükûmet-i milliyemiz zamanında vukua gelen bir sûkiast mes'elesinden dolayı uzun uzadıya dedikodular olmuştur ve uzun uzadıya tahkikat yapılmıştır. Hükûmetin, kışlaların yanında yapılan güpegündüz alafranga saat dört buçuk raddelerinde üçyüz

(Sayfayı Çeviriniz)

السبيل الرشاد

سنه ۱۳۳۰ عدد ۱۰

(دینی، اجتماعی، علمی، ادبی، هفته‌لق مجموعهٔ اسلامیه‌در)

اتبعون أهدكم سبيل الرشاد

صاحب ومدیر مسئول الشرف أديب — باش محرر محمد عاكف

والله يهدي من يشاء الى صراط مستقيم

عدد ۴۹۰ — ۲۲ محرم الحرام ۱۳۴۰ — جمعه ایرتسی ۲۴ ایلول ۳۳۷ — جلد ۱۹

آناطولینك بویوك ومقدس جهادی

بسم الله الرحمن الرحيم

«يا ايها الذين آمنوا لا تتخذوا بطانة من دونكم لا يألونكم خبالاً ـ وقاتلوا في سبيل الله الذين يقاتلونكم ..» صدق الله العظيم

ای جماعت مسلمین! هیچ بیلیورسکز که شو مبارك محلك اسمی نه‌در؟ جامع شریفدر، جامعك دهاتی جمع ایدیلیر، ماوی بلاغی دیمکدر. مسلمانلر بوراده جمع بلابیر، عبادات و طاعاتده بولونورلر. ملت بلیه‌لك اك اجل حادثه‌سنه کوزوشوردیلر، بیلیورسکز که مسلمانلق بر کلمه‌در. یالکز بو کلمه‌یی تلفظ ایدرك آغزندن چیقارمق ایله مسلمان اولمق کافی دکلدر. دیدکلرینه عمل ایتمك لازمدر. اسلامیتك احکامی بر جوق قاعده‌لردن عبارتدر. بونلرك هپسنی یاپمق لازمدر. یالکز نماز قیلمق، اورویجی طاقیه‌سی کیمك، اورویجه کیمك، یالکز اخلاقی بر جوق قاعده‌لری بیلمك ایله مسلمان اولمق ممکن دکلدر. بونلرك هپسنی یاپمق لازمدر. بو قاعده‌لرك هپسنی یاپمق ایله مسلمانلق اکمال ایدیلیر. بونلرك هپسنی یاپمق ایله مسلمان اولان ذاته «غازی» دیرلر. غازیلك درجه‌سی پك یوکسکدر. غازیلك درجه‌سنه ایریشمك ایچون بیلمك لازمدر که اسلامیتك صعادت دنیا و آخرتی تأمین ایدن بر دین اولدیغنی بیلمك و اوکا کوره حیاتنی تنظیم ایتمك لازمدر. بو دینك احکامی بیلمك و اوکا کوره حیاتنی تنظیم ایتمك ایچون بیلمك لازم اولان شیلرك هپسی قرآن کریمده مفصل اولمشدر. قرآن کریمی اوقومق و اوکا کوره حیاتنی تنظیم ایتمك هر مسلمانه فرض عین اولمشدر. بو وظیفه‌یی یاپمیان مسلمان یوقدر. بو وظیفه‌یی یاپمیان مسلمان یوقدر. بو وظیفه‌یی یاپمیان مسلمان یوق

Ali Şükrü Bey

kurşun atılmak sûretiyle yapılan bir sûikasdin fâillerini, kaatillerini *Rauf* Beyefendi o zaman da hükümet reisi idi va'd-ü îdde bulundular. Halâ vâd-ü îddini bekliyoruz ve böyle bekliyeceğiz. Bu yanlış bir şeydir.

Sâniyen Ankara'daki bir yerde vukû' bulan bir tegayyübden altmış saat geçtiği halde hükûmet ne yapmıştır.? Hükûmetin vazifesi böyle bize klişe okumak değil, yaptığı şeylerle bizi tatmin etmektir. Biz dışarıda birçok şeyler dinliyoruz. Burada hepsini söylemek belki tahkikatı işkâl edebilir! (güçleştirebilir) Hükûmet eğer celse-i aleniyede mevzu bahs edilmesini muvâfık görmüyorsa hafî (gizli) celsede söylesin. (Millet dinlesin sesleri)

Müsaade buyurun! Bendeniz bu mes'elenin anket usûlüyle Meclis-i Âlî tarafından yapılması taraftarıyım. Adliye Encümeni bu işe vaz'iyyet edip kendisi tahkikat yapmalıdır. Bizim B. M. Meclisi'nin bu şeklidir beni düşündüren. Milletin bütün işlerini görecek, milletin hakkını arıyacak ve müdâfaa edecek bir meclistir. Meclisimiz âynı zamanda hükûmettir de. İcra selâhiyeti de ondadır. Mes'eleyi en iyi şekilde takrir edebilmek için çâre yoktur. Meclis icra vazifesini yapmalıdır. İşte B. M. M'nin icrâî ve teşrîî selâhiyeti o zaman meydana çıkar Ben buna taraftarım ve bu fikirde musıccım. Hükûmetin birşey yapmadığına da kanaat-i tâmmem vardır. İşte isbâtı meydandadır. İsbât, delâil, tarih meydandadır. Okuyunuz. Mesele bundan ibârettir. Adliye Encümeni bu işe vaz'iyyet etmelidir.

Durak Bey (Erzurum) — Efendiler! Bu mes'ele hakkında arkadaşlarımız kâfi derecede söz söylediler. Şimdilik zannediyorum ki, bu mes'ele hakkında burada her bir arkadaşımız değil saatlerce, günlerce söz söyliyebilecektir. Fakat bendeniz zannediyorum ki; bu sözlerin söylenecek zamanı değildir. Çünkü arkadaşlarımızın da söyledikleri ve hey'et-i vekilenin söylediği gibi henüz aradan uzun zaman geçmemiştir. Tahkikat henüz devam ediyor. Bir dereceye kadar intac edilsin. İntac edildikten sonra eğer hakikaten bazı hatıra gelen şeyler gibi siyâsî bir cürüm olduğu tahakkuk ederse, herkes gibi hak ve hukukunu muhâfaza eder ve hiç kimse geri durmıyacaktır. Çok söz söylenecek, belki birçok şeyler de olacaktır. Onun için bendeniz de rica ederim hiç bir hissiyatla burada söz söylenilmesin ve bugün müzâkereyi burada kapıyalım. Hükümet tahkikatını yapsın ve ümid ederim ki; hükümet üç dört güne kadar bunu meydana çıkarır. Çıkarmıyacak olursa vazifesini ifa etmemiş olur. (Ne olur sesleri)

Durak Bey (Erzurum) —Düşüreceğiz efendim. Ne olur. ne demek? Bunun için çok rica ediyorum. İtidâlimizi muhâfaza edelim. Hükümet tahkikata koyulmuştur. Bu babta biz de ileri geri söylersek belki tahkikatı işkâl etmiş, (güçleştirmiş) oluruz. İnşallah iki üç güne kadar bu mes'ele intaç edilir ve intaç edildikten sonra burada uzun uzadıya söz söylenir. Eğer bir cürm-i âdî olmazsa inşallah bir cürm-ü âdî çıkar ve o zaman uzun uzadıya söze ihtiyaç kalmaz. Fakat bir cürm-i siyâsî çıkarsa inşallah çıkmaz, çıkarsa belki günlerce bunu müzâkere eder ve bunu intac ederiz. Onun için şimdilik müzâkereye lüzum yoktur zannediyorum.» [118]

LÜTUF
TRİKO, PANTOLON
Sultanmektep Sok. Uğur Han Zemin Kat. No : 203/2
YEŞİLDİREK/İST.
BAYRAMINIZI TEBRİK EDERİZ

G. Mazhar Bayatlı
Sarraf
Kapalıçarşı Ağa Sk. No. 62.
İstanbul
TEL : 26 85 30
Bütün müslümanların; dost, akraba ve müşterilerimizin mübârek Kurban Bayramı'nı tebrik eder, sıhhat ve selâmetler niyâz ederiz.

OTO FREN
Bilumum fren balataları toptan satışı ve çakılması
İsmail Abdullahoğlu
Oto Sanâyi Sitesi B Blok
Nu: 66 Tel: 64 39 12
4. Levent - İSTANBUL
Bütün müslümanların; dost, akraba ve müşterilerimizin mübârek Kurban Bayramı'nı tebrik eder, sıhhat ve selâmetler niyâz ederiz.

Uğurlu Kuyumcu
SABRİ ÖZPALA
Kapalıçarşı, Kuyumcular Cad. 69-71 . TEL : 27 56 61
Bütün müslümanların; dost, akraba ve mübârek Kurban müşterilerimizin Bayramı'nı tebrik eder sıhhat ve selâmetler niyâz ederiz.

ULUSOY
Sümer Yığcı
Bütün müslümanların; dost, akraba ve müşterilerimizin mübârek Kurban Bayramı'nı tebrik eder sıhhat ve selâmetler niyâz ederiz.

GERÇEK
Demir-Hırdavat
Yahya ve Rahmi BİLGİN
Prof. Cemil Bilsel Cad. 3
Kapılı Selâmet Han Nu: 107
Eminönü-İST Tel: 28 36 08
Bütün müslümanların; dost, akraba ve müşterilerimizin mübârek Kurban Bayramı'nı tebrik eder sıhhat ve selâmetler niyâz ederiz.

Galeri Adâlet
Ali ve Ahmed Ilıkyel
Fevzi Çakmak Cad. Nu: 226
BURSA
Bütün müslümanların; dost, akraba ve müşterilerimizin mübârek Kurban Bayramı'nı tebrik eder sıhhat ve selâmetler niyâz ederiz.

Türkiye'de ilk defa
ÇOK RENKLİ, OFSET
Hicrî takvim
Fiyati : 20 TL. 25 Adetten fazla alanlara 15 TL'dan ödemeli olarak gönderilir.
ADRES : Akıncılar Şûbesi/ Özgen İşhanı - GEBZE

ARTEKS
Çorap Sanâyi
Yeşildirek Necip Efendi Sk
İyibilek Han Kat: 2
Tel : 26 68 37 İSTANBUL
Bütün müslümanların; dost akraba ve müşterilerimizin mübârek Kurban Bayramı'nı tebrik eder, sıhhat ve selâmetler niyâz ederiz.

VL
VANLIOĞLU TİCARET
ARSA OFİSİ
MAHMUT VANLIOĞLU
Tel.210260-257174

Vanlıoğlu Ticaret Arsa Ofisi
Bütün müslümanların; dost, akraba ve müşterilerimizin mübârek Kurban Bayramı'nı tebrik eder sıhhat ve selâmetler niyâz ederiz.
TAMAMI 17 BIN LİRAYA 5 BİN TL PEŞİN AYDA 500 TL TAKSİTLE ARSALAR
Müessesemiz Bayramda açıktır.
ADRES/ Fatih, Malta Fevzipaşa Cad No : 36 Tel : 21 02 60 İSTANBUL

حقایق البیان فی حق جنتمکان سلطان عبدالعزیز خان

Hakaayık-ül Beyan Fî Hakk-ı Cennetmekân Sultan Abdülaziz Han

Sâdeleştiren ve tahşîye eden: YAŞAR KOÇAK

17

İşte bu zorlayıcı sebeplerden dolayı vükela, ulemâ ve devlet adamları Sultan Aziz'in tahtdan indirilmesine karar verdiler. Ben şimdi onların toplantısından geliyorum. Bahriyeliler denizden, Taşkışla ve civarındaki askerler Redif Paşa kumandasında karadan, biz de buradan doğru saraya giderek icab edeni yapacağız. (1)

Paşa'nın bu tesirli sözleri zâbitleri gâleyana getirdi. Elleri kılıçlarının kabzasında olduğu halde hepsi bir ağızdan

«Hazırız, gideriz hatta gerekirse bu uğurda canımızı feda ederiz» diye bağrıştılar.

Biraz sonra «— Silâh başına» boruları çaldı. Talebeler aceleyle kalkıp silâh başına geçtiler. Derhal yola çıkıp yavaş yavaş mektebin arkasından Gümüşsuyu Kışlası önünden indiler. Tabur Dolmabahçe sarayına çıkmadan durduruldu. Redif Paşa, burada hazır idi. Biraz sonra Hüseyin Avni Paşa da geldi. Sonra Harbiye Mektebi taburu Dolmabahçe Sarayı meydanına getirilerek harb nizamına göre dizildiler. Sarayın her tarafı kuşatıldı. Daha sonra Süleyman Paşa beş altı zâbit ile beraber, şehzâde Murad Efendi dâiresindeki odalardan birisinin kapısını çaldı. Kapı açıldı. Paşa ve zâbitler, kapıcı ve tüfengcilerin üzerine saldırdılar ve ellerinden silâhlarını aldılar. Süleyman Paşa onlardan birini içeriye göndererek Murad Efendi'nin huzuruna kabul edilmek istediğini ve çok mühim mâ'ruzatının olduğunu söyledi.

Paşa'nın saraya girdiği Harem tarafından duyuldu. Kadınlar tarafından müthiş çığlıklar ve feryadlar yükseldi. Birden bire yapılan bu hareketten telâş ve korkuya kapılmaları haklı idi. Çünki: taht vârisliğinin değiştirilmesi meselesi ortalarda dolaşıyordu. Ve zihinlerde yer etmişdi Mes'elenin gerçekleştirilmesi için bir sûikastdan korkuyorlardı. (2)

Nihâyet Süleyman Paşa, Murad Efendiyi görüp, meseleyi anlatdı ve Murad Efendi'ye biât etdi. Sultan Murad, Sultan Aziz'in tahtdan indirildiğine, kendisinin tahta geçtiğine hemen inanmadı. Hususen kadınların feryâdı ve «— Bunlar hâindir. İnanma yavrum seni dışarı çıkarıp öldürecekler» gibi sözleri zavallıyı çok korkutmuştu.

● Sultan Abdülâziz Han

Sultan Murad, Süleyman Paşa'nın güven verici sözleri üzerine dışarı çıkdı. Saray meydanında bulunan Hüseyin Avni Paşa da Sultan Murad'a biât etdi. Halkın vekillerinin ve Bâb-ı Seraskeri meydanında kendisini beklediklerini söyledi. Bundan sonra Sultan Murad'ın içi biraz rahat etti. Bâb-ı serâskeriye gideceğini ifâde buyurdular. Hava da ağarmaya başlamıştı. Sultan Aziz o akşam çok geç vakit uyumak için odasına çekilmişti. Sultan Murad'ın cülûsunu ilân eden top sesleri ile uyandı. Yatakta atılan topları saydı, atılan topların yediyi geçtiğini görünce büyük bir telâşa kapıldı. Hemen yataktan fırladı.

«— Eyvah bu toplar cülûs topu olmalı» dedi.

Sultan Aziz irâde-i seniyye gereğince Topkapı Sarayı'nda yaşıyacaktı. İki oğluyla birlikte oraya nakledildi. Merhum, bu sarayın amcası III. Selim'in şehid edildiği yer olduğunu biliyordu. Eunun için Sultan Aziz çok korktu, oğulları ile beraber Çırağan'da oturmasına müsaade edildi. Sultan Aziz'in Çırağan Sarayı'na geçmesi için Sultan Murad'a yazdığı iki mektubdan birisi şudur.

«Önce Cenab-ı Hakk'a sonra atebe-i Şevketlerine sığınıyorum. Cülûsunuzu tebrik ile beraber Milletin hizmetinde çalışıp gayret etdim muvaffak olamadığıma teessüf, zât-ı mülükânelerinin muvaffakiyetlerini temenni ederim. Milletin şânını yükseltecek, devletin istikbâlini hazırlayacak sebepleri zât-ı mülkdârilerine hazırladığımı unutmazsınız ümidindeyim. Kendi elimle silâhlandırdığım askerimin beni bu hale düşürdüğünü hatırlatırım. Zatınız mürüvvet ve insâniyet dileyenlere yardım etmek meziyetini gösterdiler. Bulunduğum bu sıkıntılı ızdırabdan beni kurtarmanızı ve benim için hususî bir yer tâ'yinini ricâ ediyorum. Osmanlı saltanatını da Abdülmecid Han hazretlerinin sülâlesine terkederim.» (3)

1 — Nutk-ı Vak'a-i Sultan Abdülazizden aynen alındı.

2 — Sultan Murad'ın hastalığına asıl bu gecenin vukuaatı sebep olduğunu iddia edenler de vardır.

3 — Üssül - inkılâb.

KIZILIRMAK HOLDİNG

sizlere FABRİKA YAPAN FABRİKA KURUYOR

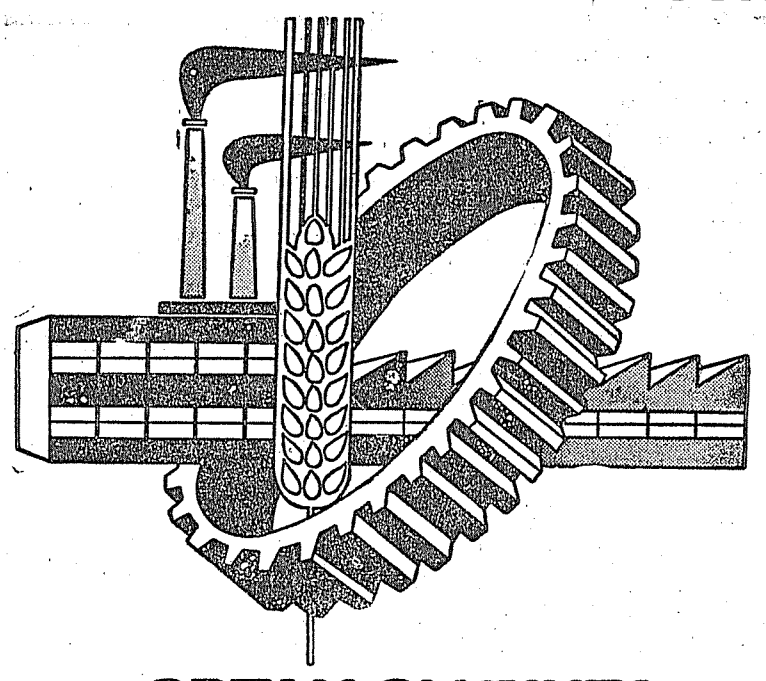

ORTAK OLUNUZ!..

ORTAĞIN

Adı ve soyadı : .....

Baba Adı : .....

Doğum Yeri ve Târihi : .....

Alacağı Hisse Adedi (1 Hisse 1000 TL.) .....

Adresi : .....

.....

FAZLA BİLGİ İÇİN MÜRACAAT : Kızılırmak Holding A.Ş. ÇORUM

ÖDEMELER (Türkiye'dekiler) İÇİN : Vakıflar Bankası Çorum Şûbesindeki 60-15001 numaralı döviz hesâbı 00-19 numaralı mevduat hesâbı

ALMANYA İÇİN MÜRACAAT : 5 Köln 60 Flora Str. 33-35

عسى أن يكونوا خيرا منهم ولا يسخر قوم من قوم

İslâm yazısına dair

Alfabe değişikliğinde dış Türklerin rolü

CÜNEYD EMİROĞLU

— 5 —

HARFLERİMİZİN MÜDÂFAASI (2)

(1926 Bakü Türkiyat Kongresinde Kazan Murahhası Alimcan Şeref Bey Tarafından Okunan Rapor)

HARF SİSTEMLERİ NASIL MUKAYESE EDİLİR :

Harf insanlar arasında efkâr ve hissiyâtın zaman ve masâfeleri aşarak teâtisi için kullanılan bir vasıtadır ki, bu itibarla medeniyet-i beşeriyenin en kıymettar vâsıtalarından biridir. Harf ve yazının ehemmiyeti aynı maksada yalnız mesâfe vasıtasıyla hizmet eden telefon telgraf radyo vesâire gibi vasıtaların ehemmiyetine nazaran daha büyüktür. Binâenaleyh harf seçmek yahud da değiştirmek mes'elesi şu veya bu sistem bir âlet seçmek mes'elesi demek oluyor. Muhtelif sistem âletlerin işe yarayıp yaramadıklarını bilmek, onları birbirleriyle mukayese etmek için en iyi usûl mesâinin ilmî nokta-i nazardan tedkiki usûlüdür. Biz bu usûl yardımıyla milyonlarca insan tarafından on, yüz ve binlerce defa tekrar edilen en ufak hareketler vesâireyi tedkik ederek ve sonra onları birbirine katarak muhtelif âletler ve mütenevvî mesâi usullerinin işe yaramak nokta-i nazarından olan farklılıklarını yanılmaksızın tayin edebiliriz. Şimdi biz de bu usulden istifâde edeceğiz. Herhangi bir harf sisteminin herhangi bir lisana uygun olup olmadığını tedkik ederken itibar edilecek nokta-i nazarlar şunlardan ibârettir:

1. Mevzuubahs olan lisanın fikirleri ifâde eden kelimelerini mevzuubahs olan harf sistemi vasıtasıyla tersîm etmek (resmetmek) mümkün müdür? Yani o lisandaki sesleri ifâde etmek için lüzumlu olan kâfi miktarda harf, o alfabede var mıdır?! Kâfi miktar harf yoksa, sistemin kendisini bozmadan bu eksikliği gidermek kabil midir?

2. Hangi harf sistemiyle basılan yahud yazılan metin daha çabuk okunur?

3. Hangisi daha çabuk yazılır?

4. Matbaat için kolaylık, teknik terakkilere uygunluk.

5. Muayyen bir sahifeye şu veya bu sistem harflerden hangisinden daha çok sığacağı, yani mesâinin ve aynı ölçü ve biçimdeki harfler ile basılan kitabın maddî kıymeti nokta-i nazarından mukayesesi.

6. Mevzuubahs olan sistem âlet kullanmasını bilenlerin miktarı yani mevzuubahs olan lisan ile konuşan ahali arasında mevzubahs olan yazı ile okur yazar bulunanların adedî nisbeti, okuma yazma bilmiyenler ve gelecek nesiller için yazıyı öğrenme şartlarının daha elverişli olup olmaması mevzuubahs olan harf sistemi ile yazılan ve okunan şeylerin mevcud miktarı.

7. Kardeş kavimler arasındaki münâsebetler ve beynelmilel münâsebetler için husûle getirdiği kolaylık ve mütekâbil medeni tesirler nokta-i nazarından fâidesi.

8. Harflerin zâhiri güzelliği

TEBDİLCİLER ve ISLAHÇILAR

Arap sistemi harflerin mevcud ve mevhum eksikliklerinden dolayı bizim ekserimizde, her harf için dört matbaa şekline mâlik olan Arap harflerinin bugünkü hâlinde bizim medenî ihtiyaçlarımızı ifa edemediği kanaati hâsıl olmuş ve bunun neticesindedir ki; Arap harflerini islâh yahut onları lâtin harfleriyle tebdil etmek fikirleri ortaya atılmıştır.

Tebdil taraftarlarının en ileri gelen mümessilleri lâtin harflerini onun Avrupa'da kullanılmakta olan prensiplerini değiştirmeden kabûl etmeyi ileri sürüyorlar. (Şeklen hatların müstakim olması büyük ve ufak harf şekillerinin muhâfaza edilmesi, basım harfleriyle el yazısı harfler arasındaki mahsus farkların olduğu kalması vesâire.) Yalnız lâtin alfabesinde harfleri bulunmayan Türkçe sesler için yapılacak yeni harflerin şekilleri hakkında uyuşamıyorlar. Arap harflerini ıslah taraftarları ise başlıca beş cereyana ayrılmışlardır:

1. Her bir Arap harfinin şeklini lâtin yahut Rus harfi şekline benzetmekle beraber has isimler vesâire için büyük harfler icad edilir, matbaa harfleri el yazısı harflerinden farklı olur (bu fikri ileri sürenler Kazan'daki mâruf matbaacı Rus **N. Haritonof** vesâire idiler). Oranburglu **Zâkir** ve **Şâkir Râmi** kardeşlerin lâyihası da yukardaki fikirleri ihtiva ediyordu. Fakat bunlar yalnız matbaa harflerini islâh etmeyi ileri sürmekle iktifa ederek el yazısı harfleri olduğu gi-

---

عسى أن يكونوا خيرا منهم ولا يسخر قوم من قوم

14

LÂ TAATE LİMEN
LEM YÜTİİLLÂHE

Hadisi Şerif

40 HADİS

Meâl-i âlisi :

Allaha itaat etmiyene
itaat edilmez

TÜRKÇE'YE SÛİKASD İSLÂMA SÛİKASDİN BİR CÜZÜDÜR...

Kadir Mısıroğlu

Ruhlarındaki tatmin olmaz îman ve İslâm düşmanlığının tesiriyle güzel Türkçemize İslâm kültür ve medeniyetinden geçmiş bulunan asîl kelimeleri boykot eden devrimbazların, lisan mes'elelerini alâkadar eden çok ilmî gerçeklerden haberdar olmadıklarının misallerinden biri de alınan kelimelerin zaman ve tarihî akış içinde yoğrularak millîleştiği husûsu olduğunu geçen haftalarda izah etmiş idik.

Bu durumu, menşei İslâm kültürü olan kelimeler için kaale almayarak onlara ilân-ı harb edenler, Türkçemize Avrupa lisanlarında geçip de aynı şekilde millî hâfıza ve şuurda yoğrulan kelimelere ses çıkarmamaktadırlar. Bu durum, onların türkçecilik peşinde koşmakta olmayıp, İslâm düşmanlığı sâikiyle hareket ettiklerini ispat eder. Misâl:

Fransızın «*nomero*» kelimesi alınarak Türkçemizde nice zamandan beri rakam karşılığında kullanılmaya başlanmıştır. Fakat mâşerî şuur bu kelimeden «*numara yapmak*» gibi değişik mânada bir tâbir icâd etmiştir. Esâsen kullandığımız birçok ecnebi kelimenin garip ve menşeleriyle alâkasız mânalarda oturmuş kelimeler olduğunu hatırdan uzak tutmamak gerektir. Meselâ «*Makyavelist*» derken bu onun Makyavel isimli bir İtalyan yazarının devlet ve siyâsete mütedâir kitabından sonra belli bir mânada oturduğunu hiç kimse düşünmez. Bu, Makyavelden evvel belki de başka bir lâfızla karşılanan bir mefhumdur ki, artık ona Makyavel damgasını vurmuştur.

Bugün herkesin bildiği «*Mola*» kelimesi Lâtincede hububat veya gıda demektir. Halbuki ara verme mânasına kullanılmaktadır. Kelimenin bu mânada yerleşmesinin sebebi, vaktiyle Roma'da papazların âyinlerden sonra takdis edilmiş hububâtı kurban edilecek hayvanların başı üzerine serpmesidir. «*Sabotaj*» ise eskiden Fransız köylülerinin giydikleri ve «*sabot*» denilen tahta ayakkabılardan doğarak bir işin fena yapıldığı mânasında yerleşmiştir. «*Boykot*» ise, İngiliz vergi memuru yüzbaşı Boykot'a karşı İrlandalı köylülerin giriştikleri hareketten doğmuştur.

Bunun yerli ve daha yeni misâlleri de vardır. Bugün «*gripin*» ve «*tokyo*» kelimelerinin bir marka olduğunu kim düşünür. Artık her biri, belli bir ihtiyaç maddesine ad olmuştur. Bunun misâlleri çoktur. Kantin, pantolon, büsküvi, fiyasko ve sandöviç gibi daha birçoklarını saymak mümkündür. Merak edenler târihî hâdiseler ve mâşerî şuurun bu gibi kelimeleri ne sûretle icâd ettiklerini öğrenmek için *Nejat Muallimoğlu*'nun «*Bir Türk Vatana Döndü*» isimli eserinin «*Türkçedeki bâzı kelimelerin hikâyeleri*» ünvanlı altıncı bölümüne bakabilirler.

İmdi, bu gibi ecnebi kelimelere ses çıkarılmayıp, onları değiştirmeye kalkışmayanların benzer arapça ve farsça kelimelere duydukları hınç, câhillikleri kadar kasıtlılıklarını da isbat etmiyor mu?

bi bırakmak fikrinde idiler. (1)

2. Hem matbaa ve hem de el yazısı için Arap harflerinin değiştirilmeyen yahud az çok değiştirilen yalnız şekillerini kullanmak taraftarları (**Milâslı İsmâil Hakkı, Ahmedcan Mustafa, İmad Nogay Bey** vesâire lâyihaları.)

3. Arap harflerinin iki şeklini (baş ve yalnız şekilleri) kullanmak taraftarları. Bunların fikrine göre orta şekil yerine baş şekil, son şekil yerine de yalnız şekil kullanılacaktı. (Tanin Gazetesi ve Moskovalı **Abdurrahman Burnaşoğlu** lâyihaları) Bu lâyihaların üçü de matbaalara tatbik edilmiştir.

4. Yalnız baş şekilleri kullanmak taraftarları. (**Abdullah Alpar, Hâdi Maksudî, Mehmed İdris** vesâire lâyihaları) Bu dördüncü nevi lâyihalardan bâzıları matbaalarda tatbik olunmuştur. Bilhassa **Mehmed İdris** lâyihasına göre dökülen harfler serlevhalarda ve ders kitaplarında pek ziyâde şâyi' olmuştur.

5. Baş şekilleri onlara orta şekillerin evvelki yarısını ilâve eylemekle tâdil ederek bu muaddel şekilleri kullanmaya taraftar olanlar. (**Alimcan Şeref** vesâire lâyihaları) Bu lâyihaların hepsini tahlil etmeye imkân yoktur. Yalnız şunu diyebiliriz ki; neş'et itibariyle en yeni olan ve islâh uğrunda yapılan bütün tecrübelerden istifâde etmek yoluyla meydana getirilen bu beşinci islâh lâyihası okur yazar ahâlinin okuma yazma alışkanlığını hiç bozmamakla berâber islâh olunmayan Arap harflerinde bulunan bütün mahzurları bertaraf ediyor. Bu sistem ile Ufa şehrinde yapılan iri ilân harfleri Sovyet cumhuriyetleri ittihadının birçok yerlerinde tatbik edilmektedir. Kazan dökümhâneleri elyevm bu sistem harfleri hazırlamakla meşguldürler.

Harf sistemlerinin umûmî kıymetlerinden bahsederken biz Lâtin - Rus sistemi harflerle asıl Arap harflerini mukâyese edeceğiz. Amelî mukâyeseler için ise, Azerbaycan'da kabûl edilen lâtin harfleriyle Kazan'da kullanılmakta bulunan ıslâh edilmiş Arap harflerini alacağız.

---

1 — Bu zatlar kendi harflerinin nümûnelerini 1915 senesinde Orenburg şehrinde «Hatt-ı tıbaat yahut ayrı harfler ünvanlı» bir risâle şeklinde neşretmişlerdi. Bu risâlenin bir nüshası İstanbul Türkiyat Enstitüsü Kütüphânesinde mevcuttur. -Mütercim.

'ADESE

(Baştarafı Arka Kapakda)

☆ Dedik ya efendim, her telden ayrı bir ses.. Şimdi de, Dr. Lutfi Beyin yazısıyla mukâyese yapmak üzere, «dinî nikâh yokdur» nazariye-i cümhûriyyesinin büyük üstadlarından B. Felek, çoklarının feleğini şaşırtırcasına bakınız ne diyor? Bu ifadeler Zagnos Paşa hitâbesinden farklı:

«... Meselâ lâyiklik mefhûmunu o devrin ve daha sonra gelen neslin adamları dinsizlik olmasa da, dinle alâkayı kesmek sandılar. Halkı yüzde yüz Müslüman bir memleketde din ulemâsını sildiler süpürdüler. Dine âid lâkırdı etdirmediler. Bunu da layikliğin icâbı sandılar. Allah cümlesinin taksiratını affetsin. ATATÜRKÜN HAYATINDA VE HATTA BİR MÜDDET SONRASINA KADAR BU BÖYLE GİTTİ. Türk çocukları Müslümanlık nedir, din denir, bunu öğrenecek kimse bulamadılar. Zaman oldu ki, birçok köylerde camilere imam bulunamadı. Bu devir, işte layikliği dinsizlik sanan gafil tatbikatçıların günâhı idi.»

Dr. Lütfi Bey bu satırlara ne der acaba?.. Setelik Malatya meb'usu İnönist Dr. Lütfi Bey, oyun oynayan bir çocukken, Burhan Felek Bey CHP devrinin ricâli arasında büyük oyunlar seyredebilecek yaştaydı...

Ne diyorduk, her telden ayrı bir ses..

☆ Milliyet'in bir başka sahîfesi de, 10 kasıma matem değil de düğün dernek havasıyla şöyle el atmada :

«Senin efendi dediğin köylü de çok iyi
Senden sonrakiler, Almanya'ya gönderip
«Beyefendi» yaptılar.
Bilirsin, köylümüz temizdir, yüreği gibi,
İşte bunun için Almanya'yı temizliyor,
Mersedese kurulup
«Süpürgesi yoncadan» diye türkü söylüyor.

☆

Yurdu emânet ettiğin gençlik fevkalâde
Bir bölümü sözde senin izinde
Diğer bölümü de seni izleyenleri sevmek için
Tabancayla seni izleyenlerin izinde.
Dolayısıyla hepsi senin izinde.
Aslında okullar kapalı olduğundan
Tümü «izin»de

☆

Hem biz güldükten sonra sen neye ağlıyorsun
Biz iyiyiz
Kimimize «Toto» dan, kimimize piyangodan para çıkar seviniriz.
Dolmuşta yer bulunca, hele bâyide sigara,
Maaşın tümüyle mutfaksız ev tutunca
İlâç, ekmek, et, pirinç karaborsa alınca
.....
Bak Kurduğun Cumhuriyet 54 yaşında
Tam kırk milyon var
Her cinste, her yaşta, her kafada..»

MÜJDE

Müslüman hanımlara

Büyük hizmet

ASLINA VE ASALETİNE UYGUN, Kapalı Manto, Pardesü, Baş örtüleri piyasaya arz edilmiştir.

TOPTAN SATIŞ VE İMALÂT YERİ:
HAKER KONFEKSİYON

İstiklâl Caddesi Deva çıkmazı No. 7/1
Tel : 49 10 83 Beyoğlu/İstanbul.

PERAKENDE SATIŞ MAĞAZALARI

FATİH	Galeri Katip Macar Kardeşler Caddesi No. 36
FATİH	İ. G. S. Mağazası
KADIKÖY	İ. G. S. Mağazası
YALOVA	İ. G. S. Mağazası
ÜSKÜDAR	GALERİ ZERRE YANI ARDAHAN Pasajı No. 17
LALELİ	Hacıbozanoğulları Ordu Cad.
KASIMPAŞA	Saray H. Fikri
PENDİK	DOGRUYOL Konfeksiyon Mağazası 23 Nisan Caddesi
İZMİT	AZAK Mağazası İstiklal Cd.
ADAPAZARI	Erol Mağazası Uzunçarşı
DÜZCE	Bayram Ali Pehlivan Malatya Pasajı
ANKARA	Osman Ertürk ve Oğulları Saraçlar çarşısı No. 127
ANKARA	Mutlu Konfeksiyon Çıkırıkcılar Yokuşu Kadir Mutlu
KIRIKKALE	İsmail Yapar Çarşı Cami Karşısı
ALACA	MAHMUT GÜZEL
AMASYA	CAN Tuhafiye ve Konfeksiyon
TOKAT	Kardeşler Mağazası
TURHAL	HİLAL Manifatura Şükrü Başeken
KONYA	Pak Konfeksiyon Saray Çarşısı Ali Peksemerci
ERZURUM	Esenler Konfeksiyon Yapı Enstitüsü Karşısı Evliya Çelebi Caddesi
ERENKÖY	Zeki Tuhafiye
KOCA M. PAŞA	İzzet Çiftci Kuvayi Milliye Caddesi No. 7/A
İSPARTA	Hilmi Seçkin Bekir Sarıtepe Mimar Sinan Caddesi No. 6
BURSA	Bursa Pazarları Mağazaları
BURSA	Muammer Üye Saraca Sunfur Mah. Eski Bakırcılar Çarşısı N. 2
BURSA	İhsan Abi Kapalı Çarşı Sahaflariçi No. 1/A
CEYHAN	Bahattin Akkoyunlu İş Bankası karşısı
FATİH	H. Ahmet Helvacıoğlu Fatih İskenderpaşa Camii Karşısı

HAKER KONFEKSİYON yukarıda listedeki mağazalarımızla birlikte bayramınızı tebrik ederiz.

BİRADLI
Rostfrei

Madenî

Mutfak Eşyâ Sanâyii
Süleymaniye Siyavuşpaşa Sk. Melek İşhanı Nu: 57
İSTANBUL TEL : 28 51 55

Mübarek Kurban Bayramınızı tebrik eder, sıhhat ve selâmetler niyâz ederiz.

TAYFUN
Yedek Parça Sanâyii

İbrahim Abdullahoğlu

Oto Sanâyi Sitesi Aytekin Sk. Nu: 16 Tel : 64 50 89 - 64 67 42
4. Leneyt - İSTANBUL

Mübarek Kurban Bayramınızı tebrik eder, sıhhat ve selâmetler niyâz ederiz.

GÜVENÇ OLBAK

Muhterem dost ve Müşterilerimizin Kurban Bayramını tebrik eder sıhhat ve selâmetler dileriz

Sarı dökümcüler Sitesi 17.
Blok Nu: 1 Bayrampaşa
Tel : 78 11 58 İSTANBUL

KESKİN PLÂSTİK SANAYİİ
KERİM KESKİN
Tahtakale Uzunçarşı Cad. Nu: 211 Tel : 27 72 71' den

Mübarek Kurban Bayramınızı tebrik eder, sıhhat ve selâmetler niyâz ederiz.

EGE BİSİKLET TİCARET
Sirkeci, Hamidiye Cad. Kafkas geçidi Nu: 14
Tel : 27 16 22 İSTANBUL

Mübarek Kurban Bayramınızı tebrik eder, sıhhat ve selâmetler niyâz ederiz.

BES - ELLER
DAHİLİ TİCARET
AHMET HACIOĞLU ve ORTAKLARI
TOPTAN KONSERVE, BAKKALİYE ve KIRTASİYE
Yeni Gıda Sitesi, 2. Sokak, Nu: 34
UNKAPANI - İSTANBUL
Telefon: 22 51 05

Mübarek Kurban Bayramınızı tebrik eder, sıhhat ve selâmetler niyâz ederiz.

ADESE

MEHMED SAFFET

Bir devir ki, kahkahayla ağlanıyor...

İNSANOĞLUNA bağlılık ölçüyü kaçırdı mı, şahsa taparlıkdan hokkabazlığa, hatta hayal görmelere kadar pek çeşitli ruh halleri ortaya çıkıyor. Türkiye'de de 10 kasımlar, bu hallerin bir nevi meşher yeri oldu çıkdı. Bugün Türkiye'ye hâkim olan zihniyetin bütün mahrem noktaları da, bu vesîle ile sanki teşhîr edilmese olmaz! Efendim işi şirâzesinden çıkarıp, 10 kasımları matrak geçme derecesinde cıvıtanlar bile var...

10 Kasımı geride bırakalı epeyce olmasına rağmen, bugün Türkiye'deki bu mâtem günü artık nasıl ele alınır hâle gelmişdir; iş nasıl rayından çıkmışdır; her önüne gelen nasıl 10 kasımları ve M. Kemâl'i istismara başlamışdır; ve bazıları bu günleri nasıl güldürü ve şenlik vesîlesi ittihaz etmişdir, işte bütün bunları göstermesi bakımından ve ibret alınması düşüncesiyle, biz bazı misâlleri müşahhas birer vesîka olarak nakletmek istiyoruz. 10 Kasım tarihli gazetelere bir bakalım :

☆ Hürriyet Gazetesi «Gör hâlimizi» ibâresini manşet yapdı. Sanki M. Kemâl «fânî değilim, bâkiyim!» demiş sanırsınız. Nereden, neyi, nasıl görecekdi?.. Hâlimizi gören sâdece Allah Azze ve Celle'dir. Çünkü hâlimizin her noktasını görebilmek için, her yerde hazır ve nâzır bir ilim, bir kudret, bir semi' sıfatı iktizâ eder. Bu ise, fânî olan herhangi bir mahlûkda değil, ancak bâkî olan, bir olan Hâlık'da yani Allah'da mevcutdur...

☆ Hürriyet Gazetesinin 3 ncü sahifesinde yerleşik bir fıkra yazarı ise hayalhânesini öyle geniş kılmış ki, tutmuş «ben fâniyim!» diyen M. Kemâli konuşturmamış mı?.. Dedik ya efendim, her önüne gelen kendi fikirlerini M. Kemâl'e söyletiyor. Ölüye saygı ve sevgi, onu 40 yıl sonra keyfin istediği gibi konuşturmaksa, hayâl âleminde gezenlere gün doğdu demekdir! Lâkin bu iş, biraz değil, epey gülünç de olmuyor değil hani. Baksanıza:

«Ey Türk seçmeni,

Birinci vazîfen Türk demokrasisini sonsuzluğa kadar korumak ve savunmakdır.»

Yahu birâder, değil Türk seçmeninin, kâinâtın bile sonsuz ömründen bahsetmek abesdir. Bir gün kıyâmet kopacak kıyâmet.. Ortada ne seçim kalacak, ne sandık, ne sandıka!.. Seçmen meçmen, demokrasi memokrasi, kadîm midir ki bâkî ola?.. Allah'dan başka herşey hâdisdir yani sonradan vucûd bulmadır. Kâinât hâdis olunca, günün birinde yok olması da zarûrî bir neticedir. Ancak Allah bâkîdir, çünkü O kadîmdir yani evveli yokdur... Sonsuzluğa kadar gidecek hangi demokrasiymiş o?.. İnsanoğlu, muhayyilesiyle bile sonsuza gidemiyor. İstersen bir dene!. Yalnız fazla inat etmeye gelmez, üşütmek veya titretmek tehlikesi vardır!..

Biz M. Kemâl'i konuşturanları dinlemeye devâm edelim :

«.. Bir gün demokratik rejimi müdâfaa zorunda kalırsan, içinde bulunduğun şartların uygun ve kâfî olup olmadığına bakmayacaksın...»

Gençliğe hitâbe devam ediyor:

«Ey Türk demokrasisinin güvencesi!

İşte bu şartlar içinde dahî vazîfen, hürriyetçi, demokratik sistemi kurtarmaktır. Muhtaç olduğun kudret, sandığa atacağın oyda mevcutdur.»

İşte 10 kasımlar bugün bu hâle geldi. Çünki ifrâdî gider, yerini ifrat ve tefrit alır da iş çığırından çıkarsa netîce böyle olur. Kerbelâ'daki kızılbaşlar bile, 10 muharremleri cümbüş panayırına ve sun'î cıyaklama müsâbakalarına çevirmediler mi?.

40 - 50 yıldır, **«muhtaç olunan kudret, damarlardaki kanda mevcutken»** bugün, **«sandığa atacağın oyda mevcud»** oldu!. Yarın bakmışsınız bir başkası almış kalemi eline, ve döktürmüş : **«Muhtaç olduğun kudret bankaların kasasında mevcutdur!»**

İşler çocuk oyuncağına döndü doğrusu.. Önüne gelen M. Kemâl'i keyfine göre konuşturursa, nutkunu evirir çevirir de hayâlhânesine göre modaya uydurursa, bunun sonu neye varır?.. Atatürkçüyüz diyenler! Söyleyin nereye varır?..

10 kasım ifrâtı, sun'î ve zorlama mâtem felsefesiyle işte gözler önünde... 10 kasımlar, insanî, medenî ve ciddî bir hizâya sokulmalı...

☆ Şimdi de bir başka gazeteden, Tercüman'ın bir fıkra muharririni 2. sahîfeden okuyalım :

«Şuna bakın.. 365 gün Atatürk'e ve onun ilkelerine saygısızlık eden adam, bugün oturmuş mâtemini tutuyor. Neden?

Ya şu?.. 365 gün Atatürk'ün kurduğu Cumhûriyeti devirmeğe çalışan bölücü gazete bugün siyah, simsiyah puntularla çıkıyor. Sebep?

Ya öbürü?.. 365 gün Atatürkçülükden başka her türlü dış doktrinlerle gençliği birbirine düşüren öğretim üyesi, bugün kürsüye çıkmış (Aziz Atatürk) diye bağırıyor. Deli...

Ya beriki?.. 365 gün Atatürkçülüğü istediği kalıba sokarak şaklabanlık eden oy istismarcısı, bugün Anıt Kabir'e gitmiş (Ah Atam, vah Atam) diye sızlanıyor. Sahtekâr!..»

Bir curcuna ki sormayın!

☆ Her telden ayrı bir ses!.. Atatürkçülüğü istediği kalıba sokan sokana!. Sâbık Diyânet-i cumhûriyye reislerinden ünlü Dr. Lutfi Doğan Bey de Alevîlik propagandası yapan Dünyâ gazetesinin 2 nci sahîfesinden, Allah'a ham, Rasûlüne salat ü selâmdan sonra nasıl sesleniyor:

«Ulu yaratıcımıza sayısız hamdimizi yüceltiyoruz. Sevgili Peygambere salât ve selâm iletiyoruz. Tarihle başlayıp devletler kuran büyük milletimize, vahşetle birleşen düşmanlarına karşı, mücâdele azmini veren, zafere erdirip yeni Türk devletini inşaa eden Atatürk'e şükranlarımızı sunuyoruz.»

Hamdele ve salveleden sonra Rasulullâh'ın âl ve ashâbına da salât ü selâm yerine, **«Atatürk'e şükranlar»** beyan eden bu büyük âlim, (!) Malatya CHP milletvekîli olup, yazısına şöyle devâm ediyor. İmlâ ve cümle kuruluşlarıyla aynen :

«... Yurdumuzda doğan Cumhûriyetin hürriyet, bağımsızlık güneşi bütün İslâm âlemini de aydınlattı.

Devletimizin layıklık ilkesi, dinsizlik anlamına alınmamalıdır. Lâyiklik, islâm dînini lâyik olduğu yüce makamda tutarak, inanma ve ibâdet etme, vicdan hürriyetini gerçek anlamıyle sağlama onu politik alanında, şahsi çıkar ve yararlardan kurtarmayı amaç edinmişdir.»

Dr. Lütfi Beyin imlâ ve cümleleri aynen böyle...

M. Kemal'in Balıkesir Zagnos Paşa Câmii Şerîfi minberinde yapdığı hutbeye de şöyle temâs ediyor:

«Atatürk İslâm Dinin'e saygısını muhtelif vesilelerle özet olarak şöyle belirtiyor: «İnsanlara feyz ruhu vermiş olan dinimiz, son dindir. Ekmel dindir. Çünki dinimiz akla, mantığa, hakikate tamamen uyuyor. Eğer akla, mantığa, hakikate uymamış olsaydı, bununla diğer ilâhî ve tabiî kanunlar arasında ayrılıklar olması gerekirdi. Çünki bütün kevnî kanunları yapan Cenâb-ı Hak'tır.»

Câmi minberinden ve daha cumhûriyet ilân edilmeden yapılan bu hitâbeye bu kadar aşkla bağlanan Dr. Lütfi Bey, M. Kemâl Paşa'nın yâver-i şehriyârî olarak kaleme aldığı padişâha sadâkat telgrafnâmelerine de aynı aşk ve şevk ile bağlı mıdır dersiniz?..

Ayrıca Dr. Lütfi Bey, hademe-i hayrâtını, İslâmiyeti Zagnos Paşa minberindeki hitâbeye göre anlatmalarını, sâbık dîn reisi olarak şu cümle ile EMİR BUYURUYORLAR :

«Din görevlilerimiz İslâm dinini, Yüce Kitab'ın ve sevgili Peygamberin buyruklarını, bu kaynaklara dayanarak herkesin anlıyabileceği açıklıkta ilme, medeniyete, çalışmaya, temizliğe, ilerlemeye teşvik eden bu ruhla düşüncelere ve gönüllere yerleştirmeye çalışacaklardır.»

☆ Bu yüksek emre bütün hademe-i hayrat **«başüstüne efendim!»** demiş olsun da, biz biraz da Dr. Lütfi Beyin yazı yazdığı ve bugünlerde sıkı bir sünnî düşmanlığı ve Alevîl propagandası yapan ve üryan kadın resimlerinin en müstehcenlerini basan Dünya gazetesinin, bir başka kalemine nazarımızı çevirelim. Sâbık Dîn Reisi Dr. Lütfi Beyin üst tarafında yazan Cihat Baban ise, 10 kasımda şöyle haykırıyor:

«Bakın, Anıttepeden gelen meltem, O'nun nefesidir; Ben diyor, yarattığım büyük eseri Türk gençliğine emânet etdim..»

(Devamı 15. Sayfamızda

Sebil

herşey nak için
Haftalık tarafsız, siyâsî edebî tarihî gazete
Yıl: 2 Sayı: 100/Fiyatı BEŞ LİRA
Sâhib ve Başyazarı: KADİR MISIROĞLU
İDAREHÂNE: Vilâyet Hanı Kat: 3
Nu: 204 - 207 — İstanbul Tel: 26 38 96
ABONE: Yıllık 200 TL. 6 aylık 100 TL.
Posta Çeki Numarası: 97446
Dizgi: Sebil Mat. Baskı: Fazilet Mat.
Umûmî Tevziat: UKAZ

سبيل

الكل في سبيل الحق

جريدة اسبوعية، سياسية مستقلة، تاريخية ادبية

ص.ب ٨٠٨ استانبول - تركيه

Sebil

Political and Literary Weekly
Phone : 0531 - 85033
Everything
Devoted to the Truth (HAQQ)
Representative of Germany
33 Braunschweig Ekbert Str. 24
An independent Muslim Historical,
Postscheckonto Nr 37938 — 300 Hannove
A. RÜŞTÜ BANAZ — HASAN DAMAR
P.O. BOX 808 İstanbul/TURKEY